No 9448 Shanghai Tuesday December 2 1930. THE EASTERN TIMES Published every morning including Sunds.

時報

民國十九年十二月二日星期二

今天二張售大洋三分

第九千四百四十八號

中華郵務特准掛號立券照包特別優待寄遞之報紙

民信商業儲蓄銀行敬謝來賓

昨日敝行開幕辱承各界不棄既餽隆儀復荷光降無任感幸惟招待未周深抱不安敬佈歉忱並鳴謝悃諸希鑒原為荷

生生牌香煙

添設霞飛路分行通告

分行地點 法租界霞飛路三六五一三六七號
電話三七七三九號

營業種類 活期存款 儲蓄存款 抵押放款 信用放款 國內匯兌 國外匯兌 信託事務

營業時間 上午九時至下午四時 星期日上午十時至十二時

本行為滬上各區商店住戶謀便利起見除已在虹口 界路 西門 小東門 靜安寺路 提籃橋六區先後開設分行外茲特在霞飛路添設分行 已於本月十五日開幕 如蒙賜顧無任歡迎

上海商業儲蓄銀行

辰州神醫胡天一三法療法

本醫生自幼悉心研究軒轅眞傳[illegible]

上海市工務局通告建築師工程師為自二十年份起實行度量衡新制違者不予受理事

查本市公用度量衡劃一規程業經市政府公布在案按照該規程第一條內載本市區內公用度量衡以十九年十二月三十一日為官廳劃一之期其第五條并規定自公布之後凡人民向各機關呈遞公文或其他文件涉及度量衡時應一律遵用標準制[illegible]日起凡因工程方面向本局請領執照其所繳圖樣關於長度地積等數目之填註概須遵用標準制違者不予受理特此通告

十九年十一月二十八日 通告第九 號

松雪藏本宋拓黃庭經

此為趙松雪所藏心太平本所謂內府檢校譌字者當是宋高宗所刻有方方壺董香光等數十題跋壯陶閣藏精印大冊定價每冊二元四角・文新出初拓曹全碑王文敏藏每冊二元四角・張子青山水每冊一元二角

上海望平街有正書局 南京太平街有正書局

文明書局新年用品大廉價

日期：十二月一日起至卅一日止——地址：上海南京路中市

發售要目

新舊圖書	中西文具	兒童玩具	文房用品
碑帖畫冊	屏聯堂幅	日曆日記	信箋信封
名畫鏡架	自來水筆	旗幟徽章	綵紙花燈
唱機唱片	風琴樂器	仿宋名片	各式賀卡

廉價辦法

本版圖書照平時折實價再打八折

外版圖書及各種用品一律照平時實售再打八折至九五折不等

(午45)

閻馮決出洋

閻由天津馮由青島

閻偕[illegible]震等抵石莊

◎閻錫山接馮玉祥二十八日電、勸其早出洋、遂決定一日離并赴石莊轉天津、晤張學良後、即由津放洋、于學忠代表陳貫羣、王樹常代表陳欽若、一日晨由平同車赴石莊迎接、閻車經過時、衛戍部通令石莊天津間沿途各駐軍、加意保護、（北平一日電）

◎馮玉祥由石友三保護至濟南、再由韓復榘護送至青島放洋、（北平一日電）

◎馮玉祥離太原後、移晉祠西小山村、行踪極秘、現決去國、由韓石兩部分護至青島赴歐、（北平一日電）

◎閻錫山此次經石莊北平赴津見張學良、係商震電呈蔣張報告閻決心出洋、由張分電于學忠王樹常等派車赴石莊迎閻、並令沿途妥為迎護、（北平一日電）

◎據路息、迎閻專車、一日申刻可抵石莊、（北平一日電）

◎閻錫山因中央政府決定即用武力、亦必驅之出國、故已決心亡命日本、聞今朝已自太原出發抵石家莊、閻不再至北平、將直至津、在津與張學良晤見、再行渡日、（北平一日專電）

◎據鐵路管理局接得電報云、閻錫山於本日抵石家莊、即日下午六時由石家莊啓程赴天津、擬在津待張學良抵該處與張氏會見商議善後辦法後、即出發赴日本、（北平一日聯合社電）

◎馮玉祥目下在甘肅邊界鄉邨中、協議結果、決定於近日離該處、由陸路入山東、平漢線上由石友三軍負保護之責、至山東後、於韓復榘保護之下赴青島、然後由青島啓程赴日本、（北平一日聯合社電）

汪精衛已至大連

將赴日晤閻轉歐

◎閻錫山商震等、一日晚可抵石莊、在石無多勾留、即赴津候張、晤後、閻放洋、商返幷辦善後、（北平一日電）

◎某方息、汪已離津抵大連、將赴日候閻、見面後再赴歐、（北平一日電）

◎據本日潛行來平之汪精衛之秘書長言、汪氏最近離津赴大連、現寓大連某友人宅內、聞不日將赴日本、俟與閻錫山會見協議將來之事後、擬赴法國云、（北平一日聯合社電）

蔣主席由滬返京

◎蔣主席電京、一日晚夜車返京、（南京一日電）

◎蔣主席前赴滬、因十一月三十日係結婚三週年紀念、特往宋宅參與家宴、（南京一日電）

張學良昨未北返

候蔣由滬回京始北上

◎張學良原定三十日晨北返、因事臨時未克動身、一日八時赴中央黨部、由陳立夫及交際科職員陪同參觀各部處會及各科、九時出席紀念週後、復由陳陪同參觀廣播電台、該台約張講演、張允於二日或三日晚八時蒞台講演、旋即回行轅休息、張以蔣總司令赴滬、尚有要公待將回面商、須俟三日出席中政會後、始能離京、（南京一日電）

◎蔣主席赴滬、聞順便為張學良妹與宋子安作伐、張須俟蔣返後再北上、（南京一日電）

宋哲元派代表

來京接洽輸誠

◎宋哲元派代表陳重岳等、來京接洽輸誠、（南京一日電）

梁冠英率指揮部

離徐赴清江浦

◎梁冠英一日晨率總指揮部離徐赴清江浦、在歸德餘部、日內運竣、歸防由李雲杰部接任、李部六十九旅、三十日已到歸、（徐州一日電）

張之江即赴任

◎張之江日內赴揚州督辦公署任事、對勦匪計劃、決分全省為四大區域、先從江北區著手、（南京一日電）

張誠德請准

來平覲張

◎張誠德因張學良即北上、電于學忠請准來平覲張報告編制勦匪等事、于復電允、張於一日由張垣來平（北平一日電）

時報廣告刊例

圖畫時報	每行九角	限三寸半高三行起碼地位須預定
時報新光	每方寸二元	三方寸半起碼套色辦法詳後
特別長行	每行九角	計五寸高登在新聞欄中三行起碼
特別短行	每行六角	計三寸三分高登在新聞欄四行起碼
封面長行	每行一元八角	計十寸高二行起碼套色辦法詳後
後副長行	每行一元五角	計十寸高三行起碼
普通地位	每字一分五厘	六十字起碼
套色廣告	每方寸一元五角	一方寸半起碼

▲附註▼ 加一色手續費十五元二色四十五元三色九十五元四色一百六十五元 計算行數以本館五號字鉛模為準譬如一英寸闊可排十個五號字即作十行計算

時報定報價目 本國及日本一個月一元 三個月二元九角 六個月五元七角 九個月八元四角 全年十一元 南洋歐美 個月二元 二個月五元八角 六個月十一元四角 九個月十六元八角 全年念二元 滿費先惠郵票九五折算 本報編輯部設於上海福州路二十五號（小花園南首）電話六一二〇四 廣告部設於山東路A字六號 電話六一二〇一 營業部 六四六一〇 電報二一五一四

楊樹莊派代表

懇辭閩主席

◎楊樹莊派林知淵來京、代表向中央懇辭閩主席職、（南京一日電）

朱紹良飛贛

◎朱紹良電京、定二日由滬飛京轉赴南昌、（南京一日電）

古應芬

病愈出院

◎古應芬一日午出醫院、定中旬返京、（香港一日電）

電信兩會議

將在京續開

◎中日電信會議、定二日在京續開第二次會議、（南京一日電）

◎交部與大東大北太平洋三公司撤廢水線會議、定三日在京開第九次會議、（南京一日電）

◎交通界訊、交王對電訊交涉委員會、已另派次長韋以黻負責主持、莊智煥仍暫居委員長名義、（南京一日電）

王均等離平返防次

王部將開津浦線

◎王均楊勝治金漢鼎等、一日離平回防次、駐偃師黑石關洛陽等處王均部、將開往津浦線、担任警備、（北平一日電）

◎路訊、王均被任津浦路警備司令、將率所部七師移徐浦一帶駐防、（徐州一日電）

孫連仲部移防魯西

全部約七萬人

◎孫連仲部二十五路軍、移防魯西、十四師一旅黃中岳部、一日晚已由新鄉乘列車經鄭過徐北上轉往濟寧、餘部一部乘車續運、一部徒步開拔、孫部新編共四步兵師、兩騎兵師、一旅一團、約七萬人、（徐州一日電）

◎孫連仲一日電濟、一部一日晨抵曹州、大隊將續到、（濟南一日電）

◎孫連仲電京、所部已由新鄉向魯西開動、担任勦匪區域、爲曹州兗州等地、總指揮部設兗州、（南京一日電）

比西游記確有十倍價值的

西行豔異記

第二冊 新出版

報上零碎看來 不接氣 接續讀之 趣味異乎尋常

與其看無聊小說 不如手此一冊作臥游

十九歲青年 萬里投荒 一險勝一險
活潑潑女郎 愛慕眞才 跳出魔鬼隊
英雄末路 斬荊棘 開闢新世界
喇嘛秘密 施法術 搭救過路人
兄妹結夫婦 當衆性交 看客頭搖
男女共露浴 幾曲情歌 聽者心醉
忽而冰山萬丈 飛鳥絕跡 身臨北極
忽而桃柳爭春 泉聲叮咚 如返江南
黃金塔 象牙床 說不盡 西天富麗
鐵索橋 牛皮船 寫不完 人間怪異

第一第二兩冊合購實洋一元 單購一冊五角
外埠購兩冊另加郵費掛號費一角一分 一冊只須九分

分銷處 浙江路中 時報總館 山東路 時報分館
文明書局 世界書局 北新書局 現代書局 恒利號 光華書局 啓新書局
南京分館及各埠時報分館
青島 青年書店 北平 西南園 天津 有正書局 杭州 西湖小說林

莫德惠報告

中俄會議定四日續開

◎莫德惠三十日電外部云、今接加拉罕復函曰、逕啓者、十一月二十八日來函、閱悉貴代表所述繼續十月十一日開幕之中蘇會議開會、爲現在惟一要點、本代表認爲滿意、並在會議中實際開始討論東路通商邦交種種具體問題、本代表仍極注意、故提議十二月四日如何云云、當即函復、文曰、接准來函、業經閱悉、貴代表提議於最近期內繼續開會、進行中蘇會議實際工作、適與本代表夙願相符、即照來函、定於十二月四日開會可也、（南京一日電）

◎中俄正式會議、因伯力議定書承認問題等、又發生糾紛、致會議前途不許樂觀、莫德惠曾於二十八日函致蘇維埃政府、並希望繼續開會議、蘇維埃政府方面亦諒之、已於三十日由加拉罕答稱贊成繼續會議、並提議於十二月四日、重開中俄會議、結果久呈停頓狀態之中俄會議、不日即將賡續開會矣、（莫斯科三十日聯合社電）

◎莫德惠電京、加拉罕復照、允四五日左右續開會議、（南京一日電）

◎俄代表加拉罕昨日照會中代表莫德惠、提議十二月四日重開中俄會議、討論中東鐵路事、（莫斯科一日路透電）

收回漢口日租界 重光葵晉京接洽

◎外交界訊、收回漢口日本租界事、重光已接到日外部答復訓令、定一日晚由滬夜車來京、與外王談論、（南京一日電）

漢行營令各師 肅清鄂北匪共

◎漢行營令郝夢齡徐源泉郭汝棟三部、肅清黃安匪共、令蕭之楚岳維峻李雲龍部、肅清黃陂孝感匪共、（漢口一日電）

◎徐源泉定一日赴宋埠、指揮十三師盧旅·四十四師辛旅·四十八師韓旅·進剿黃安匪共、盧旅一部援麻城、韓旅分駐宋埠尹家河桃花一帶、辛旅由黃陂向黃安急進中、日內當與吉鴻昌岳維峻等大舉合剿、（漢口國聞社電）

何鍵報告匪共潰竄 漢行營令謝師夾擊

◎何鍵電漢行營新市長樂街匪竄岑川關王橋、行營令謝彬師由通城夾擊、（漢口一日電）

張貞師改番號 將開閩西剿共

◎張貞奉總部令、所部改中央軍四十九師、留小部維護原防、張部正集中漳州、（廈門一日電）

◎張貞電京、已抵漳州、現率隊堵截竄漳匪共、（南京一日電）

總部派員 點驗駐蚌軍隊

◎總部調會委員楊兆舫沈鴻基、由京來蚌、一日點驗四十五師騎兵第二師駐蚌部隊人馬槍械確數、定五日點竣、（蚌埠一日電）

粵民用航空 昨行開航禮

◎兩廣民用航空、一日晨由陳濟棠行開航禮、派兩機出發、每架載四人赴梧州、下午二時由梧返省、現先辦廣梧線、次廣汕瓊海兩線、（香港一日電）

中山大學罷課 反對新校長

◎中山大學全體學生因反對新校長、於今日罷課、並痛毆斯去反對新校長標語之學生兩人、（廣州一日路透電）

首都鐵路輪渡 工程處開幕禮

◎首都鐵路輪渡工程處一日晨十時在下關煤炭港江口車站行開工典禮、到孫科及各機關團體代表百餘、（南京一日電）

魯省掘出 譚國古城古物

◎濟南三十日電、中央研究院與山東省府合組之山東古物研究會、在膠濟路龍山站東北二里、發掘譚國古城、現已掘出骨陶蚌石銅等物萬餘件、譚國城垣版築痕跡、顯然可見、城垣下發見黑色陶器、精過薄康熙磁、光可鑑人、斷定為譚國以前文化、又有牛肩胛骨所製器皿與殷墟龜板、譚城縱橫各四百五十米、在水經所載、武原河東二里、為東漢平陵城、該會異常注意、定明春繼續赴臨淄縣掘齊王墳與齊都城、（南京一日電）

陳銘樞陳策等 昨抵港即晚返省

◎陳銘樞一日午偕陳策朱家驊等乘秩父丸抵港、即晚乘中山艦返省、（香港一日電）

桂省和平運動

◎蘇民否認代表黃紹雄、祇以個人斡旋、對方已表示贊成、不久當有切實答復、（香港一日電）

◎二十九日晨胡錦雅率機赴邕偵察、城內居民紛紛出城外、市面甚寂寞、（香港一日電）

蔣誥誡剿匪軍將士

◎蔣誥誡各剿匪軍隊將士七事、㈠不准就地補兵、㈡不准就地籌餉、㈢不准干涉地方行政、㈣不准繳民團槍械、㈤不准收編土匪、㈥嚴厲注意士兵、不准盜賣子彈與土匪、㈦在勦匪期內、關於民政財政及黨務人員之遺缺、軍事機關不得遝委、（南京一日電）

中樞兩紀念週

◎國府一日晨十時紀念週、到二百餘人、由王寵惠主席、並作報告、對總理遺囑中之召集國民會議問題、頗多發揮、（南京一日電）

◎中央黨部一日晨九時舉行八十七次紀念週、到陳立夫孫科張學良馬超俊及職員來賓七百人、由孫科主席、並作報告、對四中全會縮小黨部組織之決議案、解釋極詳、（南京一日電）

蕪合商輪又被刧 損失二萬元傷一人

◎三十日晚蕪湖開往合肥之亦遊商輪、在巢縣附近被匪船截刧、損失達二萬元、傷火夫一人、（蕪湖一日電）

蕪剿匪指揮部 鎗決刧輪匪七名

◎一日晨蕪湖勦匪指揮部、槍決搶刧蕪通陸隆輪匪胡勝五等七名、（蕪湖一日電）

濟南紀聞

◎喬立志部收編駐青州冶源陳漢民部約千二百人、已開到青州、（濟南一日電）

◎一日晚馬鴻逵回泰安、（濟南一日電）

財部調委 兩緝私局長

◎財部委陳德光為蘇五屬鹽務緝私局長、豐文郁調兩浙緝私局長、原任兩浙局長甄紹燊免職、（南京一日電）

鄂省被擄外人

◎十月五日在豫省光山被擄之美教士芮爾遜、又十月十五日在羅山被擄之挪威教士德維特、今同拘鄂省黃安、匪索贖款三十萬元、今已減至三萬元、（北平一日路透電）

◎四月二十六日在仙桃被擄之愛爾蘭神甫賴方及林罕、業已脫險、今寓上游英炮船某號、（漢口一日路透電）

外國女教士 未落匪手

◎哈華特夫人與戈末塞甯女士遇險消息、乃由中國內地教會瑞典職員沃白氏最先由薩拉齊傳來、沃氏已赴包頭鎮、竭力營救、昨晚據沃白、自包頭來電稱、二女子今尚未落匪手、由蒙兵八人保護之、惟電內又稱、土匪五百名已包圍該隊、星期六日官兵與匪交戰、官兵陣亡四十名云、北平組織之救援隊、今夜可抵包頭、英美使署曾電南京與商震、請速營救二女子脫險、但據商震覆英使署電稱、渠不負責、因出事地點不在其所轄區域內、（北平一日路透電）

多麽寫意

印度人因身居熱帶、求食甚易、致養成一種懶墮習慣、圖中為一皮鞋匠、以鞋作枕、仰臥於地、

賭興方酣

日本婦人最喜葉子戲、政府雖加令査禁、但終不能禁絕、好賭之人、幾廢寢忘餐、整日沉湎於賭窟中、

首都初雪

◎三十日晚一日晨、首都初雪、積寸許、氣候驟寒、（南京一日電）

冒名招兵敲詐 捕獲四十餘人

◎五十二師奉令禁止招兵、一日捕獲在徐冒名招兵敲詐案犯四十餘名、解部訊處、（徐州一日電）

安慶近訊

◎省黨委奪坤、一日晨就省宣傳部長、並接收民國日報、（安慶一日電）

◎前財政特派員鮑庚、由蕪湖解省、交省會公安局看管、（安慶一日電）

◎預備軍團總部及五十七師師部、均出佈告、限病愈傷痊士兵、五日內出境、（安慶一日電）

北平公債市

◎北平公債市、九六開盤二三一五、收盤二二六五、鹽餘四六五、成交百三十萬、（北平一日電）

閩南限期剷烟

◎同安二十九三十日會駐軍剷煙、晉江縣長會駐軍民團、自二十七日至三十日安海青陽間剷煙、八鄉尚多、現在繼續中、（廈門一日電）

孫桐萱離濟返德州 所部二十師一部開抵濟南 許文耀赴德點驗魯北民團

濟南通信、担任魯北防務之十二軍軍長孫桐萱、日前由德州乘專車來濟、與十四軍軍長曹福林、協商防務、及勦匪事宜、並候謁魯省主席兼第一軍團總指揮韓復榘、報告魯北匪患肅清情形、請示該軍移防事宜、韓於二十六日晚返濟後、翌日即在總部召見孫桐萱·曹福林·及二十二師長谷良民、手槍旅長雷太平、鋼甲車司令傅建衡部、對冬防及勦匪各事宜、均有詳細討論、孫遂於二十八日午由濟乘專車返德州防次、同行者、有總部軍事訓練處長程希賢、聞程氏此次北上、係因石友三已到天津、特往相晤、日前與程同來之劉鎮華、前參謀長張化南氏、亦於二十八日下午、由濟乘平浦車北上、預定到德州後、與程希賢一同赴津、又孫桐萱部開駐濟南、將成事實、該部二十師砲兵團第三連、已於二十八日、乘兵車三輛、附掛於山東號鐵甲車、由德州南開、正午已到濟南、

又訊、奉令點驗全省民團之十四軍副軍長許文耀、昨日由魯東返濟後、已於二十八日上午十點、由濟乘泰山號鐵甲車赴德州、點驗魯北民團、又十四軍參謀長王世起、於二十八日上午八點半、由濟赴青州云、（二十八日）

梁冠英部陸續到淮 九十四旅開駐淮安

清江浦通訊、駐防清江浦之四五師一三三旅二六六團、既已奉令開赴揚州、梁冠英部之卅二師、連日即次第南來、其最前隊為該師第九十四旅王修身部、廿六日即進抵淮陰四區之豆瓣集、據總指揮部前站消息、二十七晨、王旅續由豆瓣集開拔、逕赴淮安、二十七日下午一時、已達該縣、惟記者調查、王旅並未由清江浦經過、想係防地指定所在、無逗留清江之必要也、卅二師九十六旅趙建勳部、因王旅到達淮境、乃續由宿遷向淮陰推進、廿七日並電知淮陰縣府、速為覓安駐地、以免臨時倉皇、軍事臨時招待處、以九十四旅既不駐淮、乃以原擇定總工會之九十四旅旅部、更為九十六旅旅部、該旅軍醫院·特務營、悉駐該處、又梁氏總指揮部、原擇定導淮工務處、茲以二六六團他開、舊護軍使署騰空、乃以該處為總部、梁不日有到淮訊、招待處已為之佈置一切矣、

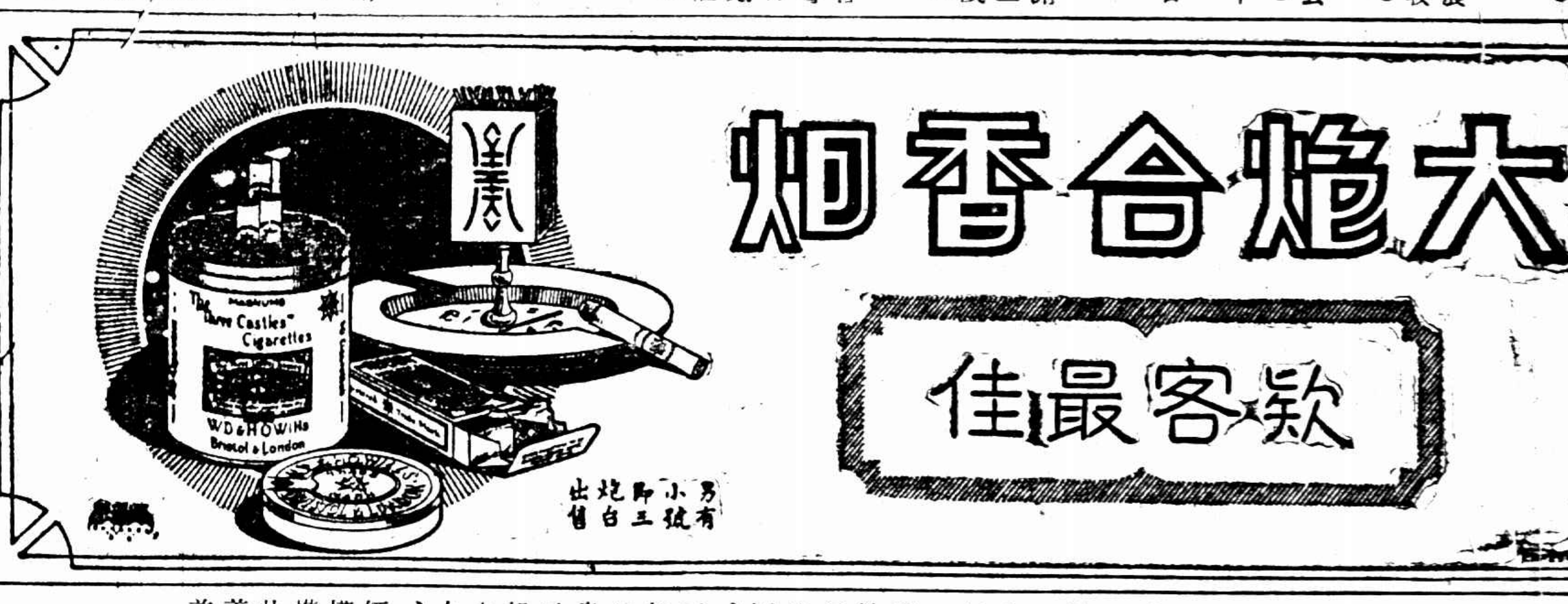

浙省主席呈懇辭職 民廳長秘書長隨同求去

浙省府主席張人傑、主政以還、迄今兩載、對於地方建設肅清匪共諸大端、督促策勵、成績斐然、此次閻馮離畔、張氏坐鎮杭垣、使中央無後顧之憂、今全國統一、張亦亟欲卸仔肩、以遂初衷、已於日前電京辭職、民政廳長程振鈞、秘書長劉石心、亦同時電呈中央辭職、茲將張電探錄如次、

銜略、人傑自十七年冬、奉命主持浙政、本不敢以衰病之軀、叨膺方面之重、唯念建國之首要在民生、革命之目的在建設、改革之餘、百廢待舉、浙省環境完好、物力較充、允宜努力建設、樹之風聲、俾總理建國方略之遠謨、得以次第實現、遂忘固陋、勉効馳驅、任職迄今、荏苒兩載、夙夜兢兢、惟恐有負中央之付託、而辜全浙二千萬同胞之期望、幸省府同人、黽勉一德、全省父老、樂與匡扶、中央尤厚相期待、不以常格相繩、用能於整理庶政之餘、對本省物質建設、有初步之規劃、立草創之始基、然怛情怯於圖始、既羣疑衆難之紛張、謀慮或有未周、又左絀右支之是懼、績效未彰、心力交瘁、本年入夏以來、痰疾相尋、幾無寧日、眠餐漸減、知慮日損、自知衰病餘生、不堪再任繁劇、顧以當時逆焰猖張於河隴、宵小窺伺於浙邊局部安危、動繫黨國休戚、人傑許身革命、寧能自恤其躬、用是強忍、不敢告勞、今幸宇內敉平、統一重奠、中央提綱振領、還煥新猷、人傑自顧孱弱、祇宜効力中央、專心設計、以弼成建設要政、未便兼負地方重任、致公私均多貽誤、是用瀝陳悃款、懇准辭去浙江省政府委員兼主席職務、迅簡賢能接替、以重省政而專責成、至人傑在任內所規劃之交通·水利·電力·農礦諸大端、或設施方始、或完成有待、雖計議不免粗疏、然皆民生榮瘁之所關、亦為一切建設所託始、中央軫念民瘼、此後方將以經濟建設、文化建設、倡導全國、知必蒙終始主持、俾人傑免有始無卒之譏、而浙民獲一勞永逸之利、人傑身雖去職、志切觀成、硜硜之愚、殊難自已、幷此籲陳、統乞垂察、臨電不勝屏營待命之至、程振鈞劉石心兩電從略、

廈門援蕭會決定 暫緩抵制渣華輪 該輪公司總經理致函道歉

廈門通信、廈門各界援蕭後援會議決抵制渣華輪船公司實行後、駐廈荷領即函請思明縣政府制止、縣政府當請示於外部、經外部兩次電勸制止、請此案已在交涉中、勿因個人行為、擴大抵制、漳廈警備司令部、亦即實行取締抵制、並限海員總會視察員王戎離境、一面請省政府函省指委會令思明指委會制止抵制、以是海上抵制運動、乃無形停頓、援蕭委會因請示於指委會、指委會於二十二日召集廈各界討論進止、僉以司令部實行取締、事實上已難進行、而渣華公司亦已致函道歉、故決議於未奉上級黨部命令以前、暫緩進行抵制、於是援蕭委會對抵制渣華運動、遂正式停止矣、茲附錄廈門渣華公司道歉函如左、

逕啓者、敝公司總經理此次途經廈門、欲返吧城、聞知芝巴德輪船發生之事、非常抱歉、因敝公司創設、於今已念五載、經營於中國荷印之間、無時不以謀搭客之安樂為主旨、此次發生意外、使敝公司與搭客華僑、感情大受影響、該案現由貴國中央政府與敝國政府交涉、並經廈門當局出示佈告在案、敝總經理到廈之時、接敝廈行經理報告詳情、除將該犯事船員撤職外、對於蕭女士方面、自應令吧城敝總行作相當之慰藉、得到蕭女士之滿意、並聞向蕭女士道歉一事、業已辦到、此點甲再與吧貴領事磋商辦理、再敝公司總經理當嚴令各輪人員、不得再有不善舉動、對待搭客、並須秉公司主旨、為搭客謀安樂、以副提攜之雅意、敝總經理極望貴國民衆認敝公司處理此案、已盡敝公司職權上之能事、對此個人之不善行為、已得相當之懲辦、而中時對待敝公司之美感、亦當即為恢復、是所切盼、

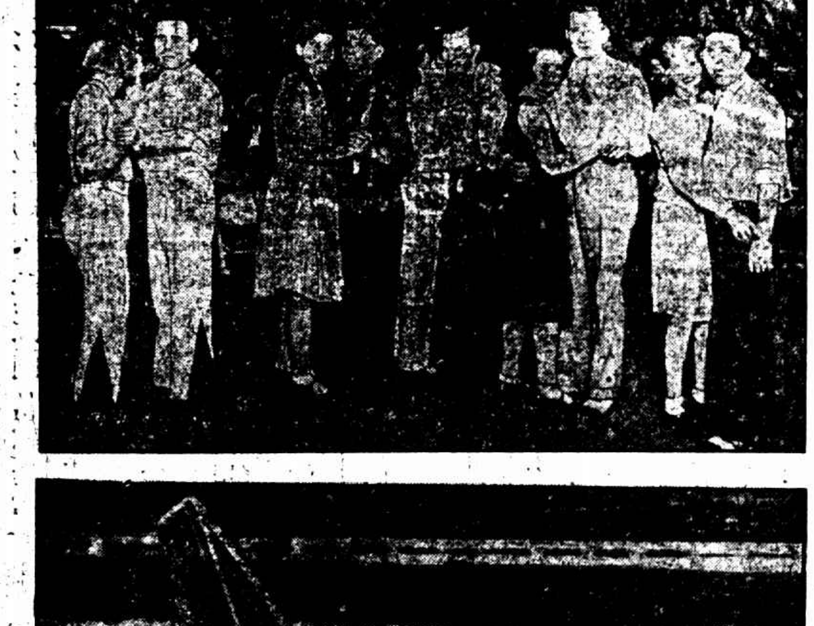

美國人跳舞狂熱 耐久紀錄又被打破

美國芝加哥城曾有人以一千八百小時二十一分半造成跳舞新紀錄、（照片已刊本報）但最近又有丹氏夫婦（圖中當中一對）者、竟以二千二百七十小時打破前人紀錄、

摩托船競賽發生慘劇 兩船相撞一死一傷

美國最近舉行摩托船競賽、參加者較往年踴躍、主其事者深恐發生意外、乃分三組舉行、至末了一次、有兩船、因駕駛者錯走航道、砰然一聲、兩艦皆覆、一人激沉水中、一人受重傷、

閩西剿共近況

盧黃尚爭雄於歸汀　嚴永軍團布防甚密　一師剿共已有佈置

廈門通訊、閩西沉淪共禍、已將二載、各縣旅外救鄉團體、迭經籲請中央、派兵進剿、迄今猶未見實行、而匪共暴行、則有加無已、汀龍各縣、幾無一片乾淨土、玆將各縣近況、及一師防剿情形、紀之如左、

汀屬各縣土共橫行

長汀爲閩省邊陲、毗連贛省共匪竄闖、每先及汀、本年六月間、朱毛竄贛後、該縣土共段奮夫等繼起爲虐、四鄉無不受其騷擾、後郭鳳鳴舊部黃月波收復縣城、然各鄉仍爲土共所據、盧新銘在上游失敗、回據寧化清流各縣後、於九月間派其部下馬鴻興入汀、將黃部繳械、黃本人被據至寧化、後經脫險、克復汀城、據最近連城來客稱、黃月波又有被盧新銘繳械說、至寧化清流歸化各縣、雖比較少受共禍、然以處於盧新銘等匪化軍隊之下、捐稅百出、民衆負担難堪、各縣糧稅、已被徵至民國二十一年、二十二年下忙又正在開徵、上杭本爲汀屬土共淵藪、尤以傅柏翠所據之蛟洋更甚、自汀屬救鄉團鍾紹奎部克復縣城後、進而謀收復附近各鄉、共匪之閩西蘇維埃政府、圖保上杭、於九月中旬、派二十軍張鼎丞、二十一軍鄧毅剛總攻上杭、結果被救鄉團鍾紹奎部設計擊退、共蘇維埃政府、以是役傅柏翠部畏縮不進、將傅撤職、另派將以統其衆、上杭縣長林大偉、因親赴前線勦共、中彈陣亡後、省府委鍾紹奎兼代、鍾以軍務繁重、不克兼顧、已呈請省府保薦杭紳孔慶輝繼任、目下杭屬白沙、廬豐、蛟洋等區、仍爲土共所據、連城與長汀•上杭•龍巖毗連•南區之芷溪•莒溪•朋口•新泉一帶、俱爲土共盤據、土共人數雖屬不少、但槍枝僅二百餘桿、月前土共林瑞芝率衆四百餘覬覦縣城、經縣中警衛團擊退、竄屯連巖交界之處、與連城土共實力甚厚、但連城土著如羅藻、周道生、羅德安、沈忠猷等、各據一方、對民衆則橫征苛斂、對共則毫不爲意、昨有連城來客稱、盧新銘由延平回寧化、改稱救鄉集團後、有獨霸汀屬之野心、最近派兵部屬一連到連城、欲將連城各土著收編爲一團、武平方面因地方當局維持得當、尚屬偏安、汀屬駐軍寧(化)清(流)歸(化)全屬盧新銘部、汀城爲黃月波部、武平上杭爲鍾紹奎、永平市爲陳榮光部、合計實力尚有二旅之衆、使能通力合作、儘可對付共匪、無如各自擁兵自雄、圖併異己、土共乃得橫行無忌耳、

巖永土共集中永定

閩西土共勢力最厚者、厥惟巖永、十月杪各縣土共陸續調集龍巖、從新改編、將原有二十、二十一兩軍合併、編爲第十二軍、以賀沈祥爲軍長、共編三團、各團均有政治部、卒部匪衆約四千餘、槍枝子彈甚形缺乏、匪軍東竄西擾、欲謀新出路而終不可得、傳聞龍巖土共多主調赴永定縣城、僅有各鄉赤衛隊留守、土共以張香二師將同時進兵閩勦、寒膽臭名、且內地糧食缺乏、尤爲着急、蓋巖永二縣貨物如油鹽等、多係由漳州運進、自福建剿匪司令部於九月間宣佈斷絕匪區交通後、內地貨物以來源告絕、油鹽等物頓時飛漲、日前駐大埔之香翰屏部、亦宣佈于永定斷絕交通、於是一切貨物來源、皆告斷絕矣、匪共對此、引爲莫大恐慌、聞匪數月來經上杭、平和、苦竹、撫市諸役創傷、實力損失甚多、近又抽各鄉壯丁湊數、巖永轄內、未被共匪盤據各區、均駐有軍隊民團、不時與土共接觸、而以駐在接近匪區之部隊、戒備尤嚴、蓋土共時來暗襲也、

一師進剿已有佈置

新編一師擴編已經就緒、今後可以全力對付閩西、目前平和、潭牛、適中、永福各處均有該部重兵鎮守、對於推進計劃、早已擬就、一俟師長張貞返漳後、即可按步進行、大抵將來駐山城之第五團陳啓芳部、當開赴平和方面、協河第二團楊育廷部、擬勦永定附近土共、駐南靖之第三團張林榮部、或協第一補充旅黃適部開赴漳平、永福、適中、向龍巖推進、輜重營于振南部、及補充營葉金泰部、亦可隨時調往前方、參加作戰、至粵屬潮梅方面、因與閩西毗連、彼此關係殊深、張貞於前會派代表與香翰屏籌謀聯防辦法、現聞香師已增派勁旅進駐大埔、必要時可由蘆下垻等處進兵入永、又聞此間軍事當局曾疊接贛省魯主席電告、朱德毛澤東彭德懷黃公略將有竄閩形勢、贛方派張輝瓚譚道源二師專任追擊、請協閩粵兩方、合力圍剿、現一師已飭所部嚴加注意云、

羅山克復前之慘狀

國軍抵羅時萬姓歡騰

開封通訊、豫省汝陽道信陽附近之羅山縣城、被共匪攻佔、已誌前報、惟略焉不詳、玆又探得較詳者、補誌如次、十月十六日上午九時、突由光山竄來大股匪共、猛攻羅山縣城、城內駐軍單薄、遂於當晚十二時被陷、被匪盤踞半月餘、師範校長黃鳳岐、高校教員馮曉嵐、縣黨部委員李保五、契稅局長楚振鐸、以及上紳王少琴李倫元等數十人、均被殘殺、勒贖男女票數百人、中下以上人家之財物、均被抄洗一空、甚至僅足糊口之小本經營、亦復計捐勒繳、毀城塡濠、開監獎罪、極盡破壞之能事、嗣以縣城搜刮淨盡、乃於十月三十日、開拔南下、國軍十七師、適於是時由信陽移駐羅山、該匪復於十一月五日、選率凶悍部隊、回撲縣城、經兵士防禦得法、將其擊退、並出城窮追匪等所過之處、廬舍爲墟、沿途若潘新店•倒座灣•周黨畈•青山店•楊家店•萬家店•周家塘•姚家畈•銀山寨•董家寨•朝天寨各大鎮破寨、殺人放火、毀寨搜山、無論男女、苟能自衣自食者一一被綁、以上各該處、每經國軍底定、該處鄉民、莫不扶老攜幼、簞食壺漿、爭先恐後以歡迎焉、

古城返照記

（老漢）（六三三）

時報版權　不准轉載

小丑會意立時改口說：我們倆是朋友、「大相公」就哇！哇！哇！一連給了三哇、底下還接上一段白話韻語：

相公生來十八九、
常在大街走、
稀奇事兒見了千千萬、
不曾見過男女做朋友、

其實「男女做朋友」在外國狠不出奇、他卻認爲從未見過的稀奇事兒、可把孤陋寡聞的中國式的「大相公」們全洩了氣了。我們學校裏的人、忝爲知識階級、有指導社會開通風氣、灌輸新文明、打破舊約束的天職。對於「男女做朋友」一層、必須大家提倡提倡。不要永遠落在潮流後面、那末今天的打花鼓、就不虛此一看了。嵩甫道：我的惟一使命、只有提倡實驗壹、對於你的建議只好做個贊成人罷、請你起草大綱、發起宣言我等候副署就是了。陸貫道：也沒有甚麼大綱宣言、現在只是口頭提出兩點、請你隨時留意、

第一提倡男女朋友、社交公開。以後無論公園或電影場、或旅館裏開房間、凡一雙一對的男女遇有他人盤問時、必須依照打花鼓的戲詞、以「我們倆是朋友」答覆、

第二提倡花鼓小調、使好哥哥好妹妹的詞句普及於潮流裏的男女、以爲口頭禪、濫八股、以「唱打花鼓」代替「寫情書」、既可以過過戀愛書詞的癮。又可以免拆白、又可以使法院裏少些「重婚」「別戀」的訟案。

嵩甫道：我看第一條倒不必你費心、將來成雙作對的男女多了。遇人盤問的時候　他們自然能夠抄襲打花鼓的戲詞（我們倆是朋友）、一不必特別提倡、自然風行一世。第二條也可不必費心、好哥好妹情書愛柬雖是拆白的利器、怎奈有拆必有受、血氣未定的人、照例要發揮摹仿的本能、著了迷的人、就是念聖經講哲學也喚他不醒、……

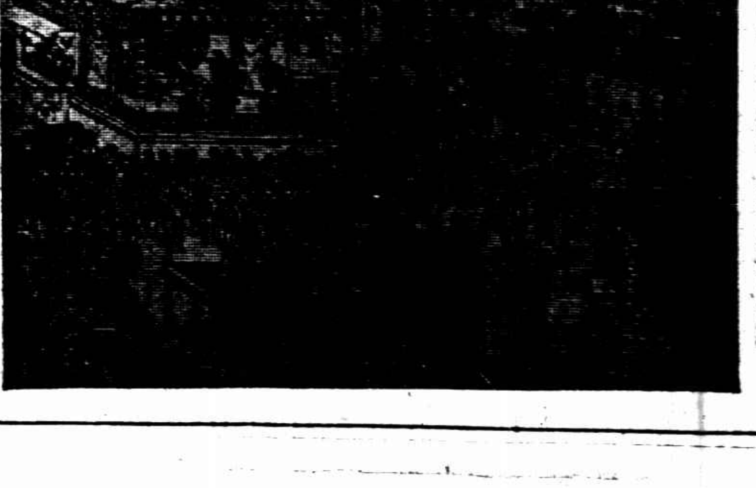

□明朝之食樓即現在之廣和樓□

東北墾務發達

江省墾田達九十七萬畝　邊防部計劃軍人屯墾

哈埠通信、東三省之墾務、近數年來、逐漸發展、據黑龍江省政府之調查、謂今年從關內至省境各縣之移民、共達六萬八千七百五十八人、其中散在中東路線者二萬七千人、松嫩兩江流域者二萬人、呼海•齊克•各路沿線者一萬四千人、黑龍江沿岸者六千人、平均男子佔百分之六十八、女子佔百之三十二、論省籍以河南爲最多、山東•陝西次之、多半經由打通洮昂二路運來、此項移氏、十九墾荒、或爲人種熟地、充工者不過十分之一、今年開墾荒地九十七萬畝、遼省墾務、今年亦較往年爲發達、而以安東道灌海鐵線爲最、開墾荒地約四十餘萬畝、省政府以遼河流域被水災之二十八縣、淹田一百九十七萬畝、損失達六千五百萬元之鉅、農村一時雖於恢復、現計劃撥各該縣難民、於來春赴吉江二省墾荒、又邊防司令部亦計劃於軍隊改編整理後、撥老幼士兵五萬人、交由興安屯墾署安插、令在興安嶺墾荒、藉固邊防云、

滿佈地震恐怖之日本

發現青年地震預測家　—掠平廣吉氏—　此次地震竟被測中

東京通訊、日本三島、位居海中、地層較各大陸爲薄、故國中獨多火山脈、其地震乃屢見迭出、日人亦凶惴惴自危、以地震爲最大之厄運、國十二年九月一日、日本帝都附近、發生空前大地震後、不數年中部之但馬城崎繼之、最近七月廿六日午前四時、東京以西、名勝溫泉最多之神奈川、靜岡兩縣地方、發生空前大地震、災區之廣、凡四十三郡、家屋倒壞、達四千八百餘戶、死者二百廿八名、傷者達千名以上、其著名勝景如熱海、箱根、沿津、湯河原等處、亦皆摧毀無遺、其慘狀已詳載本報電訊矣、惟地震之來、時刻無從推測、故世界地震學家雖多、僅能於震後調查震源地之由來、及震動程度如何而已、從未有能預測其何時震動也、豈知此次日本伊豆地震、竟有一位無名青年、名掠平廣吉氏、年不過二十七、竟有預測地震之天才、震動全世界之地震學家、因氏於民國十二年九月一日之關東大地震以來、前後凡小四百十二回地震、悉能預先測中、雖距離在四五百英哩地方、亦能測中、惟當時恐受無理解之當局誤解、妄指謠言惑衆、故歷次不敢公表於世而已、獨此次則不然、玆將其經過情形詳列於左、

本月廿五日下午一時、京都帝國大學理學部長石野又吉博士、忽接由京都府天橋立郵便局電信處、發來一奇怪電報、原文照譯於左、明早四時、伊豆將有地震、發信人爲農家子掠平廣吉、當時石野博士、毫不介意、及至廿六日上午八時、大阪每日新聞發行號外時、始悉掠平氏之預言中的、於是此封電報、震動日本之地震學家矣、據掠平氏對記者曰、余於廿五日上午十一時五十分、在汀尻溶自己私立之地震觀測所時、忽見丹後毛島半島中間上空、約二千米突、見有獨特的地震前兆虹出現、遂即披閱地圖及在地震計測量、始預知明（廿六）日上午四時左右、關東伊豆地方、有大地震發生、遂於是日下午零時廿五分、在天橋立郵便局、發一電報、告知帝大教授石野博士、豈知石野氏視余之電報爲無稽之談、輕不置信、實屬可惜云云　事後據日本地震學家志田順博士言、掠平氏根據科學、能預知地震之來、但如何根據、俟異日研究結果、方能將實情公表於世云云、（振青廿七日）

孟買群衆對國旗敬禮

與警衝突傷六十餘

三十日孟買電、此間羣衆於對國旗行致敬禮後、作示威行動、警察以警棍驅逐之、結果傷六十五人、內有三十五人、留於醫院、羣衆一部份拾木擲擊警署、傷警士數人、警察乃執警棍向暴衆衝擊二三次、（路透社）

畢蘇資基託病辭職

引起全歐注意

三十日柏林電、波蘭總理畢蘇資基上將之辭職、已喚起全歐注意、其託病之說、殆無有信之者、在德國方面、多料此舉殆因畢氏私黨在波國會選舉時、對於反對黨與少數民族采施虐行、引起與論之非難、致烏克蘭委員會向國際聯盟上書呈訴、而德國亦提抗議、即法國方面亦不甚贊助、坐是引咎辭職、惟今後是否不問政局、抑仍退居幕後指揮、則猶待事實之證明云、（國民社）

蘇格蘭煤礦工潮

勞資代表開會

三十日倫敦電、礦工總會秘書柯克發電話致蘇格蘭礦工幹事後、聲稱欲於今夜或明日阻止蘇格蘭停工、乃不可能事、但明晨蘇格蘭礦工代表將開會考慮、渠希望集會後可勸礦工復工、以待星期四日全國代表大會之結果云、衆料全國代表在倫敦之會議、將推翻星期五日反對工時改以週計而非日計之決議、俾免全國煤礦停工、（路透社）

一日倫敦電、蘇格蘭煤礦之大多數已於昨夜停工、今晨已廣播糾察隊、惟據蘇格蘭礦工聯合會會長杜朗聲稱、今日蘇格蘭礦工與礦工代表在格拉斯哥開會後、可望暫時解決、格拉斯哥煤礦停工、國煤價每一百十二磅上漲價一便士半、（路透社）

俄陰謀案關係法國

法報謂係揑造　主張對俄絕交

三十日莫斯科電、據官場通信社消息、謀叛案被告八人所發之供詞、皆證明其與巴黎白俄金融工商公會之關係、被告並否認有私刑勒供情事、（路透社）

三十日莫斯科電、今日審問破壞實業案時、公訴員宣讀巴黎白俄機關工商委員會主席團宣言、否認各被告供辭中涉及該團委員會之語、指賴木洿等之供辭、乃非刑過招、但賴木洿八被告、均先後供稱、渠輩確與該委員會犯法往來有破壞蘇維埃之陰謀、該委員會宣言內所云、並非實情、彼等未受非刑、身體並無傷殘痕跡、可爲明證云、（國民社）

三十日倫敦電、巴黎有勢力報紙今日主張法政府應對俄絕交、以報復俄人在俄工程師八人被控謀叛案中控造法政府密謀武裝干涉、以推翻蘇俄政體之說、（路透社）

芝城驟寒

一次大雪

三十日芝加哥電、美西中部方交初冬、而狂雪嚴寒、今年又爲第二次之光顧、據氣候局之報告、在侵晨前、寒暑表將降至零度以上十度、若大雪一止、則或竟將降至零度、芝加哥州各處失業無告者、經此一番天公之酷虐、又將受莫大之慘痛、而有菜容及懸鶉百結之輩、躑躅往來於大街小巷者、肩背相望、關心民瘼者、極以爲憂、此次狂雪降後、各處道路之交通、多被其阻絕、有數大道以雪深沒脛、而斷絕行人、火車因軌道積雪過深、多不能按時到站、（國民社）

歐洲失業

法亦感覺　請禁移民入境

十二月一日巴黎電、歐洲近來失業問題、甚爲嚴重、法國似未被捲入漩渦、但日來亦漸覺受其影響、有數處工業中心區、已有失業之景象發生、且東歐移民紛紛入法求工作者、亦驟見增加、大有粥少僧多之感、而移民之最多者、尤以波蘭爲首、故國內各商業團體、擬呈請政府抵制此移民入境之狂瀾、以防勞工艱困景象之發生云、（國民社）

美國共黨

活動調查

三十日華盛頓電、美衆院調查美國共產黨活動之特別委員會主席費施、現稱共產黨勢力之廣大、計劃之險惡、與組織之完善、皆遠出其初着手調查時預料之上、依渠估計　美國有共產黨男女與兒童五十萬人云、（路透社）

勞工女活動家

瓊司女士逝世

三十日曼利蘭電、美國工黨活動之最努力份子、被稱爲瓊斯慈母者、於今日去世、計享年百齡、瓊斯氏雖在暮年、而意志仍極爲奮激、凡有大罷工、無不親爲先登、故能了風潮　一有瓊斯氏之足跡、無不聲勢頓增十倍焉（國民社）

一日華盛頓電、美利瓊司女士、一生爲勞工奔走、謀求幸福、工界尊之爲母、玆已逝世、享壽百齡、（路透社）

美勞工部長

年度移民報告

十一月三十日華盛頓電、前美勞工部長台維斯氏、今日發表其對於關於亞人部份之美移民律之年度報告、台氏在其報告文中、極主張對歐美之限制、應一照對歐洲移民之辦法、據台氏之意、除移民有特別技藝爲勞工部所特許外、無論任何國人民、不得准其入美謀衣食、自歐亞人被限制移民入美後、墨西哥與加拿大兩國之工人、移美者日見其多、故最好將移民限制比較率、重行加以酌減、使以前僅專注對付中國人及其他亞洲移民者、得變爲大公普遍之法規也、（國民社）

德飛船失火

修復尚易

三十日里斯本電、德大飛艇Do-X失愼後、其製造者杜尼爾博士所接各方弔慰之電、厚可盈尺、該機極複雜之機械管理部份、幸保無恙、修復當不甚難、惟在何處修理、及今後之是否將繼續飛往南美、此時猶未決定、（國民社）

英美要人

對軍縮觀察

三十日倫敦電、英外相漢德森昨在迦狄夫演說、言及軍縮事、謂依據英政府現所接受之公斷法條款、凡各爭端皆將提交公斷會、因帝國會議討論之結果、現可望各海外自治地將與英政府會同採行此項重要新步驟、英帝國既遵之於前、則他國定可接踵於後、屆時各國已進一步、以趨向防戰辦法之完成矣、幸於世界軍縮問題、英政府已與海外自治地意見相同、日內瓦軍縮籌備會已有美滿進步、英代表薛西爾與行力焉、人力物力皆須加以限制、且須消息公佈、庶知各政府之舉動、而國聯委員會須有一種監督權、庶軍縮公約所載之限制、不爲任何國所超過、五年後軍縮公約得修改之如最初五年之經驗證明公約有須修改處則各國得改善之俟軍縮籌備會工作完成時即可定期召集代表世界之軍縮大會云（路透社）

三十日華盛頓電、美國駐比大使吉白生昨有報告到此、預料軍縮籌備會之工作下星期可告結束、代理國務卿考蘇今日聲稱、籌備會之討論、照預料方針而進行、未發生可阻美國加入軍縮大會之事件、大約大會將於一九三一年二月內舉行、現所討論者、內有數項、非美國所能參加、或須有保留條件云、代理國務卿雖未明言何者爲美國所不能參加、但衆料其指根據預算案支配限制軍備一案而言、（路透社）

中校教育研究會

在揚中舉行

本省各中校師範教育研究會、及國文數學研究會、前由蘇省中校師範科聯會及教職員聯會、議決於十一月一日、在省立揚州中學舉行、頃接該校三十日來函、各校代表簽到者、共四十餘人、議案甚多、訂於一日上午八時、假該校教職員會所、及實小單級教室、分別開會、並於一二兩日、在該校第一院口字樓上、舉行全省各中校師範科成績展覽會、請朱經農顧蔭庭廖茂如江問漁楊乃康任孟閑諸先生担任評判云

張學良

展緩行期

陸海空軍副司令張學良、原有三十日北上之說、停留浦口之專車、並已升火待發、後張氏因尚有要公未畢、故又中止暫行、玆悉張氏在京尚有二三日之勾留、張氏於今晨至中央黨部、由秘書長陳立夫及交際科職員、引導參觀各部處會各科工作情形、嗣即參加總理紀念週、會畢、又由陳秘書長陪同張氏參觀中央廣播無綫電台、旋即乘車馳回行轅休息、聞張氏擬於明晚在中央廣播電台演講、在京候將主席返京、對時局再作一度商榷、本星期三之中央政治會議、張氏亦決定出席、

豫振務會

爲災民請命

開封通信、豫省連年災祲、已屬千孔百瘡、不堪收拾、而又繼之以兵燹、閻馮倡亂、豫省淪入戰區者　達六十餘縣、而戰區各縣稻麥、一粿粒未收、房屋悉被擊毀、牲畜盡充軍用、死者露屍原野、生者流離他鄉、現雖軍事結束、而莩殍遍地、數千萬無家無食之難民、若不設法救濟、將不免盡爲溝中瘠矣、河南振務會已連電中央請速籌振款、救濟豫災、電長從略、

安東鮮民運私 中國海關分卡被搗毀

安東通信、安東商埠與鮮界僅一水之隔、而朝鮮一般無賴之徒、多藉日帝國主義庇護之下、時常結夥偷運私貨、及私運現金出口等、自今秋至今已數見不鮮、自本月初旬、安東海關稅務司英人弼素樂氏、期滿歸國、後新任皮樂氏、未到任前、暫由副稅務司日人由布謙太郎代理之、數日內、朝鮮無賴、又發生結夥偷稅等事、十七夜間十一時許、突有朝鮮無賴一夥數十人、手持木棒石塊等、掩護大宗私貨、經過鴨江橋上及至中國海關分卡、則鮮衆以木石齊飛、將門窗戶壁、擊碎無餘、而值班關員、猝不及防、又寡衆不敵、一時不知所措、迨其呼嘯去後、海關員見橋上有當值日警、速往報告、該日警竟云何不捉將前來、以不理置之、夫以赤手空拳之關員、何能與窮兇極惡之朝鮮無賴格鬪、該關員無法、迨天明後、始返海關報告、此事發生後、翌日午後、有素以偷稅著名之頭目鮮人李奉山者、率同鮮衆十數人、齊到日轄七道溝內三番通四丁目八賓館對門居住之中國海關員金普卿家、不問皂白、見人即打、見物摔砸、臨去時聲言、你再隨同海關人員、促拿私運不知護朝鮮人、定將你全家害死等語、後金回海關報告、並報告該管日警、聞海關方而、對此種種、日內新任稅務司、即將來安、待其來時、再爲設法解決、

各地見雪

無錫、入冬以來、久旱不雨、氣候和暖、遂有喉症之流傳、勢極蔓延、前日(三十)起、氣候轉冷、華字表降至四十度以下、昨(一日)日上午四時半、天忽降雪、氣候嚴寒、歷四小時始止、因在清晨、積雪盈寸、迨朝日東昇、始完全融解云、

杭州、近來天氣、乍熱乍冷、前日間溫度竟至六十餘度、不料晚間朔風怒號、氣候轉冷、昨晨溫度驟減、祇有四十度、一時細雨中、夾有雪花飛下、約二十分鐘始止、高山之上、已見積雪矣、

嘉興於三十日晚起、朔風怒號、氣溫驟降、至一日晨六時、忽然降雪、約一時餘始止、

中東鐵路 將廢止四等車

哈爾濱通訊、東鐵四等車之廢止、從前即屢有傳說、此次魯德義局長所提之三十三項減政案中、有改正客車運費一項、亦主張減低二等票價、廢止四等車、近來連開理事聯席會議、我方以四等客車、原爲向東北遷移難民、墾植荒地、於東北將來之發展及東鐵之運輸營業、均有極良好之影響、有此遠大之宏圖、故對此案提出異議、嗣經魯局長說明、四等車雖然廢止、二三等各車票、既然減價、以後難民北來、更將票價特別低減、我方以此案關係重大、尚未同意、仍須再開會議愼重討論云、

西行艷異記

(陳重生)

西行艷異記 第五部 從青海到新疆

□帳外風狂……排山倒海……重裘如鐵

十八日、晨四時五十分、發吉丁西林、十里什朋克拔○又四十里伊納具其○北有池、名納納池、約闊三十尺○其東四十里之拜都嶺山嶺、猶隱然可識○又八十里羊井阿沛什略、有居民十八戶、止宿焉○氣溫低甚、在華氏五六度○沿途所經、無人煙亦無草木、乾燥冷寂、如入冰山○領隊者令預備充分之飲食及馬料草、因明後日所經、人煙甚少也○夜擁重裘、披四毡、擁辛牛臥、踢踏萬狀、猶不獲一刻煖○帳外風如排山倒海、轟雷走電、至天明、始稍殺○

□終夜不聞人聲……熱水瓶自行炸裂

十九日、晨七時發、因避晨早之風暴也○北行九十里、渡穆魯伊烏蘇河之南源、(河即大金沙江上源之名稱)○十二時、過布克馬因山○山高於地平三千二百尺、高出海面凡一萬六千尺○又北十里、路折而東北行、渡托克托乃烏蘭木倫河○又二十里、抵喀什馬爾止宿焉○凡行一百九十二里○此地有居民五人、皆列帳篷而居○同行之老商人、戒余等「夜間毋出帳外、

(527)

從青海到新疆

時報版權不准轉載

(528)

蘇州 縣政會議 昨日開幕

吳縣第三屆縣行政會議、會期定三日、昨(一日)開幕、黃縣長主席、上午舉行開幕禮後選舉張雲搏爲副主席、並推定民政•自治•公安•財政•土地•實業•教育•及其他各組審查員、下午討論各案、出席三十五人、(甲)民政自治組、㈠各區應設立模範鄉鎭案、(議決)由各區區長提出區務會議、分別擬具計劃、呈候核准施行、㈡各區助理員應嚴格考驗案、(議決)照辦其辦理應改爲由各區區長將現在助理員、送縣政府考訊、㈢城區區公所、宜從速改組先委代理區長、以植自治基礎案、(議決)本案由提議人公安局長鄒競、自動撤消、㈣辦理地方自治、首須注重民生案、㈤各區應從速設立中心國民訓練講堂案、(議決)通過、將辦法中改組各廟宇一節、改爲借用各廟宇、㈥各區公所、應一律設立貧民貸金所、以濟鄉黎案、(議決)、併入第四案、第四條併付審查時、其貸金來源、請特別注意、㈦趕速設平民醫院、以拯民命案、(議決)、原則上通過、籌集經費辦法付審查、㈧籌設戒煙醫院案、(議決)交救濟院通盤籌劃、酌議辦理方法、㈨感化院擴充範圍、俾將各區游民儘量容納、以弊風化、而絕後患案(議決)付審查、㈩擴充游民感化院案(議決)與第九案併付審查、⑪籌設乞丐收容所案、(議決)歸入第四案第二第五兩辦法、併案交付審查、⑫市面銅元兌換價格、暴漲暴落、宜設法取締案、(議決)由縣政府參照案辦法、切實施行、⑬改善糧食問題案、(議決)付審查、⑭改良農村衛生案、(議決)照案通過、由縣政府令行各區積極辦理、⑮設置各鄉鎭戶籍簿案、(議決)付審查、至此已下午五時、散會、定今(二日)上午八時、開審查會、九時、續開大會、討論公安實業教育及其他各組案、

趙黑魚 上訴高院

太湖劇盜趙黑魚、前經水公安三區前探長許鳳山等、在滬拘捕後、解由吳縣地方法院審理經年、業於上月間判決趙犯六個無期徒刑、一個有期徒刑十二年、合併執行無期徒刑等各在案「趙當時曾聲明不服、須上訴高等法院」現地院判決書已於日前送達、昨由地院將全案卷宗連同趙犯、一併解高等法院、經高院諭令發押司前街第三分監看守所、聽候提審云、

水警區領到槍械

水公安三區沈區長、日前派由時先鋒官、攜帶公文晉省、向民政廳請領手提機關槍四架、駁殼槍四十枝一案、業由時先鋒官如數領到、交由民政廳指調之安靖巡艦順便運交、發給各隊應用、

無錫 錫宜路開工

縣建設局奉令舉辦征工築路、決定先從錫宜路着手、于昨(一日)日舉行開工典禮、會場設開原鄉梅園、先期由姚建局長柬邀各界、前往觀禮、參加者約千餘人、禮畢、合攝一影、以留紀念云、

大批綁匪 解縣訊押

縣公安局偵緝隊前派警赴滬迎提歸錫之大批綁匪馬良臣陸菊根等男女十九名口、昨由公安局偵緝隊嚴加盤詰、各犯均已供認犯案不諱、但對於被綁肉票、則藏何處、堅不吐實、當將解縣府研訊一過、分別鐐禁

松江 逆子索產 戳傷老父

西外黑魚弄口大麵坊主沈某、於三十日被逆子沈炳生沈炳根入店、向父索產、一言不合、即被兩子扭毆並刀傷其額、血流如注、旁人以炳生等梟惡成性、無可理喻、喚警拘解公安局、轉送法院訊辦、

常州 武澄聯防會 獲綁匪兩名

武澄聯防委員會、主席曹祥勳、偵悉匿居五區錢莊頭之邵根全、勾結戴家頭之戴燦永兩人、曾綁同村錢家頭林燦叔十四歲之子林全大、勒索巨款贖票、當派江陰第五區保衛團前往拿獲帶會、已於卅日解縣訊辦

蜀山鎗殺犯 在常被逮

駐常憲兵第二團通訊隊憲兵薛榮慶、三十日在新西門外馬路虹橋頭、窺見宜興蜀山充當遊巡隊上張楠蘭一名、由北向南行走、因該犯士曾犯鎗殺蜀山遊巡隊李班長在逃未獲、前與憲兵薛榮慶同事認識、當即呼同該處一分局二分駐市崗警李再新、上前將張擒獲解團、一面電訊宜興縣調查張楠蘭犯案之眞相、

江陰 土匪兩名 警察隊拿獲

江陰巷利港著匪黃榮根黃榮朝兩人、於三十日潛匿來常、正在城內迎春橋畔、竄入華興客棧開房間之際、忽被警察隊探警偵悉、隨時到棧報告、當即拿獲、帶隊訊明後、移縣訊辦、

嘉興 雙橋區 綁去兩人

雙橋區之綁刦案北門外雙橋鎭、離城約二十里、該處費塔巷吳屏之家、於三十晚、突來盜匪二十餘人、持有槍械、入室後、將家人綑縛、旋將吳屏之之母、及同族吳慰梅之子、綁架而去、閱財物並無所損、吳屏之本人、住本城中街、頃已返家設法矣

越獄犯 加判徒刑

上月一日晚、西門外第三監獄署、曾發生越獄、格斃監犯張有賢一名、尚有俞阿奎張松山謝永珩三名、被逮後、移送地方法院審辦、現經該院審結宣判、三犯各處有期徒刑一年十個月、以示儆戒、

農家被刦

北門外尋綠鄉北徐家浜農高桂生家、於前日晚間被匪徒二十餘人、手持刀棍等物、破扉而入、當被刦去稻米十餘石、及銀洋衣服等約計二百餘元之譜、事後由事主投報塘渭公安分局請緝、

訊又紹籍客民高桂生、家住塘匯長牽塘北徐家浜、昨晚突來盜匪二十餘人、手持武器、敲門入內、刦去白米十一石、衣服銀洋等物、値洋二百餘元、

揚州 警隊長 獲匪回揚

警察大隊長魏廷暉、奉令率同探員赴東鄉郭村一帶、搜捕土匪一節、現已回揚、獲匪陳鎔等三名、解縣訊辦、

建廳派員 查建局帳目

蘇建廳前日忽委本廳第三科長李光第來揚、清查建設局帳目、維時李局長作省道瓜魚路揚邵段監督測量工作、當由李局長令該局會計陳鶴雲、將六七八九月收支月表及現款四千五百餘元之存據、完全交出、會核已並無問題、李委於二十九日返省復命、

縣長省委 點驗保衛團

縣長陳南軒、以冬防在卽、特會同督編專員胡劍赴本邑各區、點驗保衛團、二十九日往仙鎭點驗完畢、今日赴瓜州、明日(一日)往邵伯市

清江 警官士兵 被匪殺害

淮陰公安局第四分局巡官陶其元、二十七日赴楊莊收捐、途經小埧突被匪徒槍殺殞命、又警察一中隊士兵周丞廷、在陳集鎭小被匪人仇殺斃命、縣政府據報、分別勘驗、飭緝兇犯、以憑究辦、

沭陽 縣府請求 劃改防區

沭陽縣長龔雲陔、以該縣面積、多與淮陰•漣水•泗陽等縣接壤、匪股常出沒於淮漣泗沭之間、事實上有聯防之必要、且歷史上亦會有淮漣泗沭聯防區之組織、茲全省聯防計劃、將沭陽劃入海灌贛沭聯防區、諸感不便、爲特縷述詳情、電懇省廳、准將沭陽劃入淮漣泗防區、以收實效、而便聯防、

如皋 十字街西 發生火警

二十七日八時左右、本城東門十字街內鼎新昌洋貨號、忽然失愼、經各門水龍竭力救熄、焚燬房屋五間、損失約千餘元、

聯防會議 提出三案

泰•如•靖•四縣聯防會議、定於十二月一日在泰興舉行、茲將本縣提案探錄如下、㈠本縣警力單薄、無法抽編遊擊部隊、擬合如泰毗連駐督、於必要時聽聯防主任調遣以謀兼顧案、㈡游擊隊出境勦匪、所有移動費用、及消耗彈藥、究竟如何取償、方昭平允案、㈢在無電話通信方面、應採用何種通信方式、以求便捷案、

縣政會議 決議要案

二十八日下午二時、縣府開第五十一次縣政會議、討論事項、㈠請通飭地方警團、搜查匪嫌、應愼重逮捕、免累善良案、決議、由縣縣政府嚴令各警團、搜捕匪嫌、應有充分證據、既捕之後、概須解縣發落、不得擅自處分、㈡准淸鄉局擬具調查戶口各費預算書、請予核議案、決議、查本縣戶籍經費、本年度計列三千五百元、連年辦理戶籍、積虧甚鉅、現奉令調查戶口、所有調查膳宿等費、預算計三千八百八十元、辦理人事登記經常費、年計一千七百四十元、換訂門牌約二千七百餘元、收支相抵、計不敷銀四千五百餘元、由縣府令飭財政局呈請民財兩廳、仍在契稅項下、加征戶籍費每元五釐、以資彌補、

建設局 局務會議

二十八日、上午十時、縣建設局開第十四次局務會議、決議㈠現値農隙、里道亟應興修、如何督促進行案、決議、由縣委劉鑫坤爲主任、應卽由劉主任負責辦理、㈡魚市巷口及殷家巷口太平水缸、如何設計改造案、決議、定於十二月五日由本局召集縣公安局及有關係之各鎭長、會議辦理、㈢人民在公路兩旁、呈請建築有利交通之固定物品、應否徵收保證金及租金案、決議交公路處核議具復再奪、㈣行駛縣境各小輪營業競爭、違反商業道德、應如何取締案、決議由技術科召集行駛本縣境各小輪公司經理、來局談話、切實勸導、

杭州 伍公山中 發現巨蛇

本市鼓樓邊伍公山半山中、前日下午五時許、該山之中腰泥堆處、竟發現巨蛇一條、身粗約六寸許、長竟一丈有餘、頭扁尾尖、身作灰黑色、惟頭部及腹下有白點、兩目炯炯有光、蟠蟠而行、動止極慢、一時觀者蝟集、歷十分鐘、人乃愈多、該蛇始掉尾遁去、一霎時已隱身泥堆中、覓之不見云、

浙大 教職員 將大舉索薪

浙大各學院、開學業經四月、而本年度經費、僅領到一月、不但校務難以進行、即教職員生活、亦有不能維持之勢、近聞該校各學院教職員、正在組織教職員聯合會、有大舉索薪之議、想省當局熱心教育、決不忍聽浙江最高學府、陷於絕境、致惹起種種糾紛也、

六合 兩同業 成立公會

六合縣各業同業公會、昨已成立兩業、煙業主席爲朱南賓、常委呂如山•馬履之、執委將少卿•張季芳•闞翠山•姜炳垣、京廣貨捲煙業主席爲王樹芳、常委汪企松•余瑞亭、執委達殿三•陳育之•史冠羣•馬錦榮、

青浦 承審員更迭

本縣承審員沈衍生、已調常熟、現由江蘇高等法院林院長另委國恩光君充任、國君係上海法政大學法學士、久在法界服務、最近已到青履新、一面整理積案、一面刷新司法、

紹興 張靜江抵紹 赴天台游覽

浙江省政府主席張靜江、中央委員張溥泉、偕張主席之夫人女公子、張委員之夫人、及壽秘書、及隨員等、約八九人、帶武裝衛士十二人、於二十九日下午渡江、三時半抵紹、此間各界均赴站歡迎、並由保安隊六團十二連、公安局巡察大隊、及縣保衛團、在汽車站附近放哨警衛、張氏等汽車抵站、稍加停留、但未下車、嗣即直開東路東湖站、遊覽本縣名勝東湖、聞將於傍晚、再行返城、赴縣商會之宴、至晚間下榻處尙未定、縣商會方面、雖爲預備行轅、而張則在省、已與沿紹特稅局長趙湘林接洽、擬下榻於該局也、張氏等此行、須過紹嵊嵊縣新昌、至天台遊覽、定明日上午八時、即起程前往曹娥、轉赴嵊縣、隨同行有衛士一連、已先期開至曹娥等候矣

常熟 西洋鎭海盜 刦械擄人

常熟福山區西洋鎭、前日突到大幫海盜、約有七十餘人之多、抵鎭時、先行刦奪駐汎該鎭之緝私營營架梁渭生巡船上馬槍一枝、九响毛瑟槍二枝、手槍一枝、繼即四散刦掠、當被刦去鎭民孟全福•鄒幼英•王柏生等數家、現洋飾物等約值數百元、臨行時、並將孟全福之十五歲幼子生寶及王柏生之子桂寶、與嫂丁氏、侄女昭妹、又鄒幼英之子殿臣等男女五名口、一併綁去、事後由該區區長報由常熟縣政府請緝、並經駐汎水警十三隊三分隊長鮑占麟、率隊馳往追緝未獲、

來函

敬啓者昨閱貴報十一月廿七日南京電「援僑會代表請願結果圓滿」內、有第五項「民衆對荷蘭殖民政府協助」等語、查敝代表等並無是項請求、合函請更正、此致時報編輯部 上海各界援僑反荷大會請願代表同啓 十二月一日

不速之客

常用嬰孩自己藥片的父母們時有不速鄰人叩關來問「君以何法使令郎令嬡如是康健乎」此問既答試用此藥片者每多接踵而起贊羡此藥片者亦皆異口同聲說他確是兒科聖藥是爲嬰孩特製的聖藥味美性和功宏効大統治小兒一切腸胃及出牙疾病

安徽采石馬鞍山益華公司林君冠山云「小兒自服嬰孩自己藥片後竟一變瘦弱而爲壯胖啼哭而爲喜笑矣月鄰鄰兒童有恙者索服斯片亦無不效是眞益人利己之藥也」

嬰孩自己藥片主治小兒發熱便秘食積腹痛嘔吐泄瀉傷風痰厥出牙蛔蟲等症

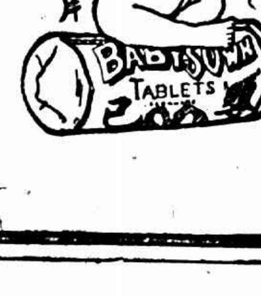

遠東總發行上海江西路四五一號韋廉士藥局 各藥房均有出售

閻馮決出洋

閻偕商震等抵石家莊轉天津　馮將由青島放洋

孟買群衆對國旗致敬禮　警察衝突傷六十餘人

滬江大學得華東足球錦標

渾濁的家庭

不願操神女生涯　…張文英…　保持清白

▼跳出惡環境　▼求法律保障

少婦　苦難立足！

三年前結親

蘇州女子張文英、二十歲、家住城內石皮弄德蘭室坊二十二號、父名景亭、故世已久、有兩兄一弟一妹、長兄名桂生、次新森、在城內開設漆匠店、弟名景富、在蔣畸士律師處爲書記、妹名月英、年僅十三、民十五年、女由吳大順周仲甫作伐、許字揚州人邱仁山爲妻、翌年十二月十九日假座五馬路鴻運樓結婚、

邱仁山家庭

邱現年念五歲、在萬國儲蓄會押款部爲職員、月薪僅念二元、家住城內孔家弄庚餘里八號、邱父少甫前在東新橋永利永草紙棧爲帳房、前年五月間因事辭退、現在南陽橋擺書攤、母邱氏年四十五、一妹名美貞、年念三、前曾許字與京滬火車站職員朱斌發爲妻、嗣於民十六年間被朱偵悉美貞有不端行爲、遂解除婚約、

偵知係同姓

張嫁邱後、即生一子、旋忽探知邱仁山實姓張、邱乃其舅家姓也、斯時張心中頗疑、不知其改姓求婚、是何作用、後又探悉邱母有煙癖、邱每月於薪水中以十三元供給其母吃煙、餘剩八元、如何足够一月之開支、幸張人頗伶俐、且能刺繡、故即在家刺繡、得資以補家用、

難堪的景象

詎至十七年正月間、忽發見其姑美貞有種種不端行爲、甚至引人在家住宿、其父母均知、並不過問、意圖遂人到家叉麻雀抽頭、並儼然一磁和台子也、並命張泡水倒茶、招待一切、斯時張雖怨恨、但亦無法可想、只得忍耐下去、豈知邱旋將張之衣服首飾銅錫器皿典質一空、又命張出外勾結男子、且以尋人爲由、常令美貞引張往遊戲場及旅館等處、日久被張察覺、遂拒絕不往、因此夫婦姑嫂婆媳之間、遂發生惡感、

從此遭凌虐

四月間邱與其母假細故與張爭吵、將張毆打、至五月念四日張送物至母家、回來稍遲、又被毆打、張遂萌自殺之心、即步行至外灘、投浦、被其長兄桂生之友遇見、詢其深夜來此何爲、張堅不吐實、當即帶回母家、由其母送回夫家、

仍大失所望

其時張猶希望其夫回心轉意、言歸於好、豈知仍大失所望、本年四月間由邱妹逼往天一影片公司攝乾隆下江南一劇、至六月初一初二又被毆打二次、九月十一日又毆打一次、因此忍無可忍、乃於九月十三日走出、回母家居住、即延蔣畸士律師、擬具狀提起訴訟、要求離婚、一面要求婦女協會予以援助、

加水費反對到底

房產會昨日議決　納稅會今天討論

房屋公會昨開會員大會、到貴延芳沈聯芳汪典李伯涵錢承緒等各公司洋行代表五十餘人、議決函復上海租界納稅華人會、反對自來水公司增加附費、納稅會今日亦須開會討論此事、

蔣主席返京

昨晨曾接見蔣鼎文

蔣主席偕夫人宋美齡女士前日來滬、聞爲省視療病歸國之宋太夫人、賓客往訪均未接見、昨晨曾在西愛咸斯路孔宅召見第九師師長蔣鼎文、除慰勞蔣師長外、並促早日返洛陽防次、蔣師長亦已允數日內啓程、蔣主席則以即將赴漢滬各埠巡閱、於昨晚十一時夜快車返京、定五日啓節西上、

內債團成立

推定代表張公權等五人　即設事務所辦內債登記

上海銀行公會發起組織內債債權團、上星期六由該會秘書長林康侯君約集平津漢三處銀行代表舉行圓桌會議、出席代表有上海方面李馥蓀胡孟嘉吳蘊齋葉扶霄陳蔗青胡筆江孫衡甫王心貫楊嘯波王寶之、北平方面周作民盧澗泉談丹崖、天津方面卞壽生（陳暉甫代）孫仲山等十餘人、決議即日成立內債債權團、並推定中國銀行張公權交通銀行唐壽民四明銀行孫衡甫金城銀行周作民大陸銀行談丹崖等五人爲全國內債債權團代表、此後進行、在即行規定辦法、成立事務所辦理內債登記、聘請專家、籌議整理方法、貢諸當局、

科學進步驚人

測情緒…眞能未卜先知

美國加尼福利亞省大發明家哇夫博士●近製成一測驗情感器●構造極精緻●受測者無不百試百驗●圖中之女子即被測者●

飛行界好消息

新式機…形狀完全不同

德國近造成新式飛機一架●不但外部形式與普通機兩樣●內部構造亦迥異●且昇高速度極快●震動聲浪極底●觀者無不稱奇●

江南初雪　昨晨天氣轉寒、西北風甚勁、京滬路一帶雪花紛飛、約二小時方止、㊀無錫城內民房上、因熱度較高、旋即化去、　李鵬

㊁太原城近日屢被飛機擲炸彈、居民異常恐慌、圖爲該邑最繁華之街市、　魏守忠

公債抽籤露佈

二十起月底起還本付息

民國七年六釐第六次　11 39 41 55 82

財部善後短期第五次　03 17 27 32 48 57 68 80 60 00

與國賠款担保二四庫券第三次　23 45 54 80

十八年振實第四次　30 50 63 76 90

財部軍需公債第二次　07 37 41 70 00

十九年關稅第二次　09 26 35 66 94

以上抽中各債票、除與國賠款担保二四庫券定於十二月二十日開始付款外、其餘五種債票應付本息均定十二月三十一日起由各地中國交通三銀行一併支付、

滬杭路

站長…車長　本月大調動

兩路管理局前奉鐵道部訓令、兩路所屬各處課職員及各站站長各員工等應一年互調、以資訓練、昨日由兩路車務處將滬杭路線各站站長及車長分別調升、姓名如下、▼杭州站長金子常調升內部調度課課員、▲拱宸橋夜班站長段蹀康調升調度課課員、▼車長吳錫璋調升調度課課員、▼北站站長王學熙調升調度課課員、▼車長王志通調升調度課課員、▼杭州副站長李蔡臻升杭州站正站長▼南星橋夜班站長丁煥如調升杭州站副站長、▼硤石夜班站長蔣本生調南星橋夜班站長、▼嘉善站長高裕身調往硤石夜班站長、▼新龍華站長戴茂康調升嘉善站長、▼杭段替班站長朱欄培調升拱宸橋夜班站長、▼新龍華夜班站長升新龍華正站長、▼上海南站夜班站長劉紫耕升調北站正站長、▼閘口副旅長升調上海南站夜班站長、▼杭段替班站長李世鴻調往閘口站副站長、▲筧橋站長陳民義調杭段替班站長、▼杭段替班站長陳天元調升筧橋站長、▼以上各站長均於本月一日起實行調任、

周家渡…東溝

▼十七公里大路

今日開工

浦東沿浦一帶、極盼通行大道、各鄉鎭間之往返、每有繞道浦西者、不便殊甚、玆聞市工務局於全市幹道計劃內列入浦東大道一綫、係自周家渡上南長途汽車路起至東溝上川長途汽車路止、共長十七公里有奇、規定寬度爲三十公尺、暫舖路面十公尺、已於今日開始興築、預定六個月內可以全部完成、

催兌懋業鈔票

市商會函致銀行公會

市商會以懋業銀行五元十元鈔票、開兌辦法、仍無確耗、昨函銀行公會催促速辦、

招商局駕駛員

要求加薪

中國商船駕駛員總會、致函招商局、代該局華籍駕駛員要求增薪、幷規定養老金、與洋員一例待遇、

典質業職工

候資方開會

典質業職工會、昨日開臨時緊急會議運動委員會議、決通令全市工友、靜候資方四日召集大會、解決條件、

工商部　著眼國際貿易

聘定許多委員

組織一會

工商部邇鑒於我國工商業日漸不振、因時籌備組織國際貿易協會、昨已聘定本埠各界聞人爲該會委員、計有張公權、陳光甫、鄒洪年、趙錫初、劉鴻生、徐寄廎、壽毅成、趙晉卿、胡孟嘉、李馥蓀、林康侯、虞洽卿、周作民、譚丹崖、錢新之、胡筆江、吳蘊齋、陳蔗青等一百三十三人、並聘定張公權陳光甫兩君主持一切首寅召集、

告

建築師　工程師

度量衡　照圖不受理

本市工務局昨通告建築師工程師等云、本市公用度量衡劃一規程、業經市政府公布在案、按照該規程第二條內載、本市區內公用度量衡以十九年十二月三十一日爲實行劃一之期、其第五條並經規定自公布之後、凡人民向各機關呈遞公文或其他文件涉及度量衡時、應一律適用標準制、甚上條文、所有市內建築工程向沿英美制者、自應一律改用標準制、即米突制、以符法令、爲此通告、自二十年一月一日起、凡內工程方面向本局請領執照其所繪圖樣關於長度地積等數目之塡註、概須適用標準制、違者不予受理、

本市工務局以建築師及工程師請領執照之圖樣往往喜用西文說明、殊與體制不合、昨特通告建築師及工程師等自二十年一月一日起、凡向本局請領執照者、所有圖樣內文字、除數目字外、均須用中文書寫、違者亦不受理、

長安里自治會

備案不准

市社會局於上月二十七日據楊樹浦路長安里房客自治會常務委員李伯川等呈稱組織房客自治會、請求備案到局、即於當日批示應毋庸議等語在案、玆聞有人在外揑詞欺朦房客並有藉以斂錢肥私情事故該局現正澈究以儆招搖云、

中醫協會

今天…開會員大會

中醫協會經黨部許可組織、處理關係同業業務糾紛事項、定今日下午二時假座西藏路寧波同鄉會舉行會員大會、市政府指派衛生局局長代表出席指導、

桐油檢驗規程

昨日施行

工商部爲統一桐油檢驗、經制定桐油檢驗規程、公布施行、上海商品檢驗局奉令後、當即通知該局化驗處及桐油業商人、於昨日起照新規程執行、嗣後檢驗桐油、均照該規程之規定依法辦理、所有前發滬口上海兩埠桐油檢驗細則、即行廢止、

自治訓練員

今天舉行口試

市政府創辦之地方自治訓練所、定於今晨九時在市府舉行[illegible]新生一百八十名之口試、派定第五科秘書陳克誠科員朱維瑤等爲主考、並定本月二日上午九時至下午五時舉行筆試、考試科目爲黨義國文常識算術等、五日卽放榜揭曉、半月內卽開課授業、

世界通

國際電台訂定價目表　六日正式開幕

交通部在眞茹建築之國際無線電通信發報大電台、業已竣工、連日向美國舊金山德國柏林等試發電信、據各國來電所述、成績尙佳、交部國際無線電台籌備處、乃定六日下午二時在眞茹大電台舉行落成開幕禮、正式收發國際之電信、至眞茹發報台劉行收報台、楓林橋支台仁記路國際電報中央收發室各機關、暫由無線電管理局兼行管理、一切人員、尙未經交通部正式委定、亦由管理局及籌備處暫時派人維持、由滬發往各地之電信價目表摘錄如左、

地名	每字收費	地名	每字收費
香港	二分	澳門	二分六釐
荷屬印度	二角〇五釐	檀香山	二角七分
哈威各島	一角三分	馬來	七分五釐
菲力賓各地	一角四分五釐	馬來國	一角三分五釐
暹羅	一角五分	歐洲各國	二角六分
美國舊金山	二角九分五釐	紐約	三角五分
哈拿大	三角五分	墨西哥	三角三分五釐
巴拉馬	五角〇五釐		

鹽務緝私局

陳德光繼任局長

豐文郁調至兩浙緝私局

西門安瀾路蘇屬鹽務緝私局長豐文郁、現奉財政部緝私處溫處訓令調任兩浙緝私局長、遺缺以緝私處秘書長陳德光繼任、於昨日接印、查陳德光廣東人、在北平國立法政大學畢業、曾任粵海關秘書、廣東內地稅務局局長、總司令部憲警教導隊管理科科長、財政部緝私處指揮部主任秘書等職、

裁厘意見

市商會貢獻財政部

請各地商會一致主張　五要點……

四中全會決議於民國二十年一月一日實行裁撤厘金、現財政部止在趕辦各項手續、本市市商會以裁厘之後、能否澈底、及如何補救、十分可以注意、因將此項問題、交由常務委員王延松・徐寄廎・葉惠鈞・袁履登・總務科長方椒伯・總務科主任駱清華・秘書嚴諤聲・總幹事鄭澄清等詳細研究、決定向財政部有痛切詳明之請求、現已將發出呈文、通知各省市縣商會、請爲一致主張、呈文中要點如下、㊀當厲風行使各省財政入正軌、㊁鐵路貨捐郵包稅應同時裁撤、㊂嚴禁干進之士創議再辦新稅、㊃改正五省裁厘會議議決各案、㊄營業稅率不得超千分之二、

嚴縣長

兼任公安局長

上海縣公安局長沈靖華、業奉民政廳令調寄浦、其遺缺昨已接奉該廳訓令、由該縣長嚴愼予兼任、縣府當即訓令沈局長即便遵照交卸、

鄔翰芳新著

「中國人文地理」

持志大學大夏大學教授鄔翰芳君、專攻地學、曾著「菲律賓考察記」一書、由上海商務印書館出版、近又編中國人文地理一册、由北新書局出版、該書敘述中國實業政治交通教育人口等現狀、內容豐富、取材新穎、國內各大書坊亦有寄售、定價三角、

日紗廠

招待英考察團

今日在大華飯店

英國經濟考察團定於明日晉京、由駐滬英國商會職員多人偕同前往、幷託英國駐滬公使介紹引見各要人、日僑駐滬紗廠同業公會已定今日正午邀請該團全體團員宴會、地點在大華飯店、

杜月笙辭

平民醫院長

平民醫院院長杜月笙、近以事繁辭去院長職、昨致該院函云、前承公推鄙人充任貴院院長、事關公益、何敢推諉、奈日來公私蝟集、百務紛紜、實無暇兼顧及此、深恐有負諸先生推託之重、用特函請准予辭去院長職務、不勝感禱、

民信銀行開幕

天津路民信銀行、係許世英氏集資創辦、業已領到財政部營業執照、昨日舉行開幕典禮、各界前往致賀者、到有林康侯王曉籟張嘯林吳蘊齋陳翊周徐寄廎徐新六等四百餘人、俱由該行董事長許世英常務董事[illegible]董事何杰甫經理陳甘有等殷勤招待、存戶存款極爲踴躍、聞昨日收到存款共計一百七十餘萬元、

麩皮業

公會成立

本市麩皮業同業公會、昨日舉行成立會、選出沈春江・翁劾庭・陳竹賢・朱允良・尙西孫・張大有・沈菊生・沈佐臣・陳介臣・唐賓虞・王芹伯等十一人爲執委、過文駿・朱子香爲候補執委、當場宣誓就職、

便宜書

果然便宜

世界中人頭濟濟　店員賓客皆大歡喜

今天早上起

四馬路世界書局總店、昨日下午一時起、將三年以來積存之水漬書、廉價出售、經本報宣佈後、不期而集者、數踰三千四百人以上、據該局宣傳部主任王錦南君告本報記者謂、曩例有新書出版、或舉行某種廉價之第一張廣告、必登某報、今玆改變舊習、先登時報、按照昨星期日之成績、出於意料之外、今日爲發售便宜書之第三天、又增加書籍甚多、洵爲購書之絕好機會、

毛織品暢銷

聯華廠

北河南路和樂里聯華毛織廠、出品之三輪牌西裝背心運動衫男女圍巾毛襪等、於國貨出品中最著聲譽、自金價暴漲後、外貨奇昂、國人之採用毛織品者、多樂購該廠出品、以此營業日益發達、該廠因定貨擁擠、不敷應付、近又添置最新式電機一部、價近萬金、以資趕造、

西華眼鏡

優待文藝界

北四川路西武昌路口西華眼鏡公司、以文藝及新聞二界中之公務人員目力不足者、頗不乏人、特設優待辦法、凡以上二界人員往西華公司驗光配鏡、均得特廉計算

足球預告

▼西聯會秩序

六日 甲組錦標賽
樂華對英海軍 三時 棒球場
華東隊對葡萄牙 二時 跑馬廳

六日 乙組錦標賽
西人隊對聖芳濟 三時 跑馬廳
俄人隊對西捕 三時 跑馬廳
遠合對麗克斯 三時 跑馬廳
勃倫斗哥對聖約翰 二時 虹口場

六日 丙組錦標賽
西青對滬江 三時 虹口場
華伶對憂理司令部 三時 棒球場
震旦對西青 三時 震旦

七日 甲組錦標賽
華光隊對卡特培 三時 虹口場
眞茹對西人隊 三時 棒球場
西捕對麗克斯 三時 跑馬廳

七日 乙組錦標賽
華生隊對薔華七 三時 跑馬廳
十二隊隊對華東斯 三時 跑馬廳
後律風對英海軍 三時 跑馬廳

七日 丙組錦標賽
葡萄牙對猶太 二時 跑馬廳
同文對東舍 三時 虹口場
震華對紅帽 二時 棒球場
幼級對RAOC 二時 虹口場
暨光對意海軍 三時 虹口場
前條對法陸軍 三時 震旦校

友愛球隊 準備赴蘇比賽

友愛體育會乙組、現擬于五日夜快車起程赴蘇、與各中學作友誼比賽、籃球足球排球等項、并聞該會特請蘇州晏成中學程金冠君代爲接洽、一俟回復、即行赴蘇、

愛國女學 新精神

排球 今日舉行
籃球 下日比賽

愛國女校體育主任朱十方、爲增進學生球術、特組

□無錫輔仁中學籃球隊與後方醫院星光隊作友誼比賽•結果二十比十一•輔仁勝• 李鵬

清心女中校長張蓉珍 將赴美考察

南市清心女中學校長張蓉珍女士•係美哥倫比亞大學教育碩士•自任該校校長•曾赴美考察教育一次•近以彼邦教育又多新制•擬日內作第二次赴美•從事考察•現正備辦護照•不日首途•

……組各項球隊、舉行錦標比賽、首先成立者、有排球六隊、連日比賽結果如后、
張鐵勝青光 二比〇
華光勝霹靂 二比〇
健光勝陶朋兒 二比一
華光勝張鐵 二比〇
飛黃勝暉光 二比〇
健光勝飛黃 二比〇
華光與暉光決賽定於今日(該校開校紀念日)舉行、又籃球已經成立者有二十餘隊、不日開始比賽、

籃球房 中西男女合串 今晚不比平常

○○○○○○○

中西男女籃球明星今晚追悼其故友趙仕明、會聚一堂、舉行空前盛舉之籃球賽、地點在中華籃球房、券資一元、中華體育協進會中國青年會中國內衣公司均有代售、

▼今晚秩序
七時 滬江對紅隊 裁判員
八時 中華對海賊 張國勳

▼隊員名單
▲紅隊(西女青) 名單未有、
▲滬江籃球隊 邵錦英•席均•楊仁•王蘭•莊淑玉•龍觀雄•徐?生•向大•
▲中華混合隊 陸鍾恩•顧海清•孔廣益•汪今鶴•梁國璣•傅五喬•李城元•黎寶駿•何通•談鍾麟•
▲西青海賊隊 史規亞•史密施•鴻恩士•潑拉斯•歐姆•沙利文•匹雷•

▼趙仕明事略

趙仕明係樹民學之新?縣人、幼失怙恃、依黎氏姑母撫育成人、敏而好學、年十六、入上海青年會中學校肄業、旋轉入復旦大學商科、修業期滿、名列前茅、授商科學士學位、好運動、長於籃球、歷任各籃球隊隊長、獲錦標獎賞甚多、最近至全國海員總會、任英文秘書、年廿有九、未婚、本年十月中因患熱症、就醫於寶隆醫院、診治罔效、於十一月六日下午與世長辭、翌日殯於上海之擴?山莊、

友誼賽

▲民立 中學星光乒乓隊、昨約靜軒乒乓隊及城星乒乓隊均作友誼比賽於星光乒乓室、結果星光以四比一勝靜軒、三比二勝城星、

▼鴻章 乒乓隊於三十日晚與樂夜乒乓隊作友誼比賽、結果以七比零勝樂夜隊、隊員列下、徐蓋達、郭綱濤、郭予麟、陳振聲、殷子瑾、高力之、郭予雄、又鴻章隊歡迎函約比賽、通訊處愛文義路五十三號、

▼東吳 二中天雄乒乓隊卅日克寶山城星隊、成績列后、

天雄	城星	比數
游泳海	徐錦豐	三—一
張鑫泉	陳驚傑	三—〇
許之林	許錫文	一—三
沈立鎮	顧晉山	三—〇
陳斌榮	王治津	三—二
王光周	王飛八	三—〇
孫桂林	徐守堅	三—一

天雄乒乓隊通訊處寶山路東吳二中王光周、

▼華樂 幼童小球隊成立未久、歡迎函約比賽、通訊處海格路□B二四二號汪君收、球員名單、王學文(隊長)秦雨松(副隊長)陸子欣、陳維鏞、郁英鐸、陳君昌、金元馨、江善銘(書記)

▼淸心中學 昨與明強中學、假勞神父路中華籃球房作籃球友誼比賽、結果爲二七與二五之比、淸心獲勝、

▲虹霞 乒乓隊與城星隊作友誼賽、虹霞以四比三戰勝、

▼儉德 小球隊乙組與金星球隊借明強中學球場作友誼比賽、結果爲三與二之比、儉德勝、該隊隊長爲朱壬貴、隊員戴伯濤、陳根才、楊玉麟、陳仁祥、陳士德、張仁慶、賀祝三、唐成業、歡迎各隊函約比賽、地址閘北宋公園路儉德新村十三號、

▼靑年會 少年部靑鷹乒乓隊、昨與城星乒乓隊作友誼比賽、靑鷹以四對三勝城星、

▼濟南 靑年會所倡辦之第內籃球比賽、本屆報名者計有十餘隊、於上月(二十九日)開始比賽、

▼樂和 乒乓隊日前與儀中乒乓隊作友誼比賽、結果以四對三獲勝、廿九日下午四時與寶山城星乒乓隊作戰、又以六對一勝、通訊處北京路九十八號王煥湖君轉、

▼嚶鳴 學社乒乓隊昨與素負盛名之少俊乒乓隊作友誼賽、結果二一、嚶鳴大勝、出場人如下、張積武、劉國雄、尹汝昭、吳賓衍、陳福元、楊鶴齡、陳啓文、該隊歡迎函約比賽、通訊處楊樹浦路匯山碼頭東升張積武收、

▼白狼 籃球隊昨勝球星隊 白狼一球隊爲滬南民立中學一部份同學所組織、隊員如袁?良、張林洋、汪德九等均爲新進名手、昨約球星隊作戰於該校操場、白狼隊以二十二比二十一獲勝、

▼古氏 英專中組乒乓隊星期日以五比二克大夏大乒乓學隊、

滬江 華東足球冠軍

之江•金陵•並列亞軍

杭州專電、華東四大學足球錦標比賽、昨爲滬江與之江爭奪冠軍、往觀者較第二日爲少、於下午一時一刻開始動員、上半局〇與〇比、下半局首由滬江黃椒衍開紀錄、次由之江夏宗本還復一球、結果一與一比、不分勝負、滬江以得四分列冠軍、之江金陵各三分、並列亞軍、(裁判員張子常)

乒乓 香檳盃決賽期定了

七日晚間 寧波同鄉會

天馬雄奇 儉德更不弱

轟傳一時之乒乓奪標香檳盃決賽、自揭曉在寧波同鄉會舉行後、熱心乒乓運動者、連袂向跑馬總會同人俱樂部探問日期、茲悉俱樂部該盃賽職員會爲便利參觀、已定於月之七日下午八時起在寧波同鄉會舉行、裁判員王心康及池田次郎二君、紀錄員徐多君、入場券小洋二角、以示限制、凡加入盃賽各隊、每隊送入場券十張、望各隊立即正式具函蓋章向該盃賽職員會領取、決賽入場券現已開始發售、代售處南京路新世界相近兆芳照相館及馬霍路德福里該俱樂部、又凡該俱樂部會員、可憑會證入場、

中國童子界 任夢榮溺死

流水無情 游泳界愼之

前上海市童子軍促進會常務委員任夢榮君、原籍湖南、曾畢業於黄埔軍校、十五年秋、轉入上海南大畢業、十七年夏中央設立全國教練員訓練學校、任君由市黨部保送投入該校、畢業後、任暨大童子軍教練、今春應聘廈門中學教練職、於七月十七日率領隊員赴津露宿、十九日下午在龍汀游泳、因任君新病初愈、且該江貫通大海、水深流急、綿中綿乏力、致遭滅頂、而尸身迄今尚未撈獲、噩耗傳來、本市童子軍界、咸深痛惜、聞不日將舉行追悼會、以慰英靈、

昨晚西青籃球蕃華隊

◆重振威風 持志•六〇 紅隊•二三

◆如影附形 鷹隊•二二 法院•十九 復實•二〇 約翰•十八

昨晚西人青年會又是三場比賽、窗外西風淒急、房內煖如回春、看球者男女均全、學生居多、六隊全屬華人、前兩幕戰局緊張、漏洞不少、壓軸戲相差甚遠、持志以强凌弱、傳球擲籃、均臻化境、

▣蕪湖國貨公司菊花世界內之名種 ㊨桃花傘 ㊥光粉閣 ㊧千金一笑 徐修林

◆上◆ 海法學院與鷹隊、實力相差無幾、故分數甚爲接近、十雙粗腿、來往馳騁、在作「雀兒思動舞」、好不有趣、前半時法學院九分、鷹隊八分、後半時更加如膠似膝、始而十七比十七、繼而十九比十九、時距鳴金收軍祇六十秒鐘、鷹兒活動、黃鉅英犯規、胡志康罰進一球、陳希仲巧獲兩點、三分之得、法學院不幸落了後、記者對此遊戲、嫌他們打的太慢、拍球過多、破壞全隊合作、擲籃不假思索、犯規瀕見、希望下次用心、

▼鷹隊

姓名	職位	犯規	得分
李耀各	右鋒	一次	二分
吳戰吾	右鋒	一次	〇分
胡志康	左鋒	二次	七分
陳希仲	中鋒	〇次	九分
余光麟	右衛	一次	二分
戴伯祥	左衛	四次	二分
總計		九次	二二

▼上海法學院

姓名	職位	犯規	得分
王立生	右鋒	〇次	二分
張旭昇	右鋒	〇次	四分
王敏之	左鋒	二次	八分
祝家驥	中鋒	二次	五分
徐殿之	右衛	一次	〇分
黃鉅英	左衛	二次	〇分
總計		七次	十九

◆約◆ 翰附中與復旦實驗中學亦殺得難分難解、實中司徒廷先發制人、王昌運添上二分、約翰錢德鵬戒景星亦有所獲、你來我往、蝶酣花醉、前半時約翰以九比七佔先、休息後復旦如影隨形、毫不放鬆、最後湖南小將梅嘉南努力、實中遂以二十比十八、一球之差氣走約翰、兩隊作戰、極爲奮勇、中學生能表演這般成績、總算馬馬虎虎、若再從「快」「穩」「準」三字下功夫、大道不遠、

▼復旦實中

姓名	職位	犯規	得分
王昌運	右鋒	一次	二分
尤耀玲	右鋒	〇次	二分
梅嘉南	左鋒	〇次	二分
司徒廷	中鋒	二次	九分
任通	右衛	一次	一分
曾應禮	左衛	一次	四分
總計		五次	二十

▼約翰附中

姓名	職位	犯規	得分
錢德鵬	右鋒	三次	四分
顧民縣	右鋒	〇次	二分
陳彬	左鋒	一次	一分
戒景星	中鋒	一次	六分
吳卓洪	右衛	〇次	一分
陶鶴村	左衛	一次	四分
吳幼良	左衛	二次	〇分
總計		八次	十八

◆持◆ 志大學、今年出師不利、連吃海賊麥令斯兩個敗仗、未免不幸、實則全隊合作之嫻熟、投籃之準確、搶劫之威猛、均極清晰可觀、紅隊雖有三年前老將董小培氏在內穿插、亦屬不支、裁判員邵驥舒鴻兩「進士眼」爲楊麟毓孔廣益猛如非洲班豹、連獲七分之多、紅隊粗織敢死軍、楊貽清兪佩恩居然殺到十一比十三、是爲短兵相接之期、迨後紅隊不紅、持志性起、魏海靑夏澤人愈殺愈猛、果竟以二十一比十四結上半時、下半時紅隊只有招架之功、追論還手之力、不幸以二十三對六十之比例吃癟、

▼持志

姓名	職位	犯規	得分
劉佩初	右鋒	二次	二分
楊鼎愼	右鋒	一次	十分
楊麟毓	左鋒	〇次	二十
魏海靑	中鋒	三次	十六
孔廣益	右衛	一次	四分
夏玉書	右衛	一次	〇分
夏澤人	左衛	二次	八分
鄭夢湄	左衛	〇次	〇分
總計		十次	六十

▼紅隊

姓名	職位	犯規	得分
董小培	右鋒	〇次	七分
張耀宗	左鋒	一次	五分
兪佩恩	中鋒	三次	五分
徐紹之	右衛	四次	〇分
張筆聯	右衛	〇次	〇分
楊貽清	左衛	三次	二分
謝貽	左衛	〇次	四分
總計		十一	二三

江南 越野跑 錦標

八大學 興濃

七十六名加入

江南體育協會越野跑定於四日下午三時在持志大學舉行、路程約三英里半、(發令)中國聯、(領路)陳善德、(計時)沈昆南、吳炎章、阮尙尹、(記分)王復旦、張長昌、(終點)金兆鈞、陳掌興、申國權、(檢察)吳德懋、郭明棠、陳月和、

▼運動員姓名

光華隊員(1)黎建邦(2)趙百歡(3)陳闓澤(4)林松發(5)陳春秀(6)曾榮忠(7)朱憲章(8)陳德裘(9)何錫爵(10)金郁城

大夏隊員(11)顧經孫(12)郭隴(13)陸邦傑(14)張汝勵(15)王榮濱(16)胡定理(17)康約法(18)彭述信(19)方文杞(20)黃恩增

暨南隊員(21)陳炳坤(22)舒照賢(23)張沅欣(24)高昌南(25)陶英傑(26)吳華(27)任峰(28)宋啓後(29)馬郁新(30)林楚章 唐炯德(預備員)

復旦隊員(31)周斌(32)任通(33)錢慶煥(34)尹衍均(35)陳世豪(36)姚宗炎(37)何慕棠(38)方文興(39)卿修善(40)易啓祥

中公隊員(41)鄺烈(42)馬逢瑞(43)童和成(44)季寶華(45)向家昌(46)孫家璟(47)黃錦源(48)陳寶球(49)張國焌(50)王之坤

中央隊員(51)周名璋(52)張元生(53)朱鴻增(54)陳穆(55)陳鍇(56)郭家璞(57)管添材(58)童祖懃(59)周吉十(60)吳文森

交大隊員(61)郁約璞(62)朱成鄴(63)季文來(64)顧光復(65)鍾啓英(66)葉昌鑰(67)朱世甦(68)周玄光(69)姚壽興(70)徐鑄方

持志隊員(71)周洪基(72)許鳳之(73)趙時濟(74)吳郁文(75)劉佩初(76)任介豐

大學聯合會 廿日開大會

上海各大學聯合會、於昨日下午在一枝香開執行委員會、出席者有交通大學代表胡端行柯成懋、暨南大學代表楊紹芬、大夏大學代表馬公愚、中央大學商學院代表楊蔭溥徐佩琨、滬江大學代表婁均鼎、由胡端行主席、除報告會務外、通過發行刊物辦法十條、並議決於十二月二十日在銀行公會舉行全體大會、屆時聚餐、並有名人演講及各種餘興、

日本陸軍舉行秋操

□上月中旬日本陸軍在岡山廣島一帶舉行秋操、日皇爲統監、我國派武官十五人前往觀操、(上圖)機關槍實彈操演、兵士身上用線網與樹葉遮蓋、以避飛機駕駛者之注目、(下圖)日本陸軍省高級武官與各國觀戰武官合影、1•日本皇族賀陽親王、2•我國教導第二師師長錢大鈞、3•東北講武堂副堂長王瑞華、4•第十一師師長陳誠、5•湖梅警備司令陳彥甫、(振靑)

三星皮鞋公司 北四川路仁智里口

國歷十二月一日正式開幕 特別廉價

新出奇樣 男女皮鞋 推銷時貨 優待主顧 實行減價 打破處謬 承蒙賜顧 務請早臨 機會難得 幸勿錯過

老丈攝生

老人經過半生風險、氣血衰頹、腦筋遲鈍、固宜補充血液、修理各部虧損、方能免入衰老狀態、人造自來血、有阻止衰老之功、老年服之、血質稠厚、內臟強固、心神安泰、夜眠酣暢、飯量增加、消化力强、家有高年父母者、宜趁此冬初之際從速進補、以收事半功倍之效、豈不快哉、

大瓶二元 小瓶一元二角

人造自來血 上海五洲大藥房發行

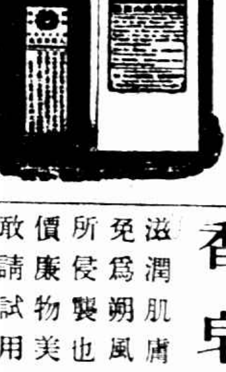

冬夏時令不同、而盥洗所用化妝香皂、功用亦異、初冬天氣用

月桂香皂

滋潤肌膚、免爲朔風所侵製也、價廉物美、敢請試用

各地體育通信

▼杭州 通訊、本市足球錦標賽、爲甲組工學院與警官學校兩隊奪賽權、昨日上午在公衆運動場角逐、酣戰八十分鐘、不分勝負、造成〇與〇之比、現定明日(星期三)下午在民衆教育館再行決賽、浙江省體育協進會於前日開執委會時決議、最近期間會同民衆教育館組織杭州市籃球隊、(推陳伯青等十一人爲籌備委員)以備對付未來之日本長崎醫科大學籃球隊、後經籌備委員會討論決定、㊀本次組織杭州市籃球隊、係屬久長之性質、㊁隊員以十二人至十六人爲限、每中校以上學校及每機關各選三人、由選擇委員會選擇之、報名日期自發信日起至十二月七日止、

▼南京 足球聯合會委員會上月開會、討論㊀安徽中學學生毆打裁判員暨羣衆案、議決、一、安徽中學學生毆打裁判、羣毆公物、大悖體育道德、應予重懲、姑念該校隊員尙明大義、祇取消該校足球隊本屆比賽資格、其已毀壞窗戶應責成安徽中學賠償、在該校未履行前、公共體育場當不與該校發生任何關係、二、該校學生近三年來對於運動比賽迭次發生軌外行動、屢經佈告仍不悛改、應由體育場函請市教育局轉飭安徽中學對於學生行檢切實整頓、㊁唐克軍隊少數隊員及關係人毆打中大球員並毀壞中大自備大汽車門窗等件案、議決專函該隊主管機關及該隊隊長請其負責擔保該隊不再有此不幸事件發生、並賠償中大汽車損失、限該隊在本月三十號以前履行、否則停止該隊比賽、

中央大學體育科出版之體育雜誌、前已發行二期、早經風行全國、乃本學期該科因發生主任問題、未能繼續出版、致體育界頗現恐慌、現聞該科科務會議、議決定繼續努力、以應急需、並特出「如何切實提倡體育專號」一冊、徵求各方投稿、(有酬金)限二十年二月半截止、

▼揚州 省立中學本學期自新聘王小商陳樹亭徐雲從三位主持體育以來、對於各項運動積極提倡、日前舉行秋季運動會、竟有十一項成績打破省紀錄、近該校高中部一年級甲組、又與私立揚中比賽籃球、結果省立揚中以三十五與八占勝、

▼北平 男青年會體育部今年有張守義等之熱心、特破天荒發起女子室內籃球錦標、加入者達八隊、計開、女子學院(甲乙丙三隊)民大•朝致•北師(甲乙兩隊)、頗爲熱鬧、仍沿用女子籃球規則、內中當以女子學院甲隊爲最有望、師大女生原有三數健將、惜隊員不足十二、指導員董守義不允開班、

▼天津 男青年會現舉行室內籃球錦標比賽、報名加入者男女共計一百零八隊之多、熱……狂!

▼香港 學界籃球冠軍、現爲英華奪去、蓋二十五日與預科學院決賽、曾以三十對二十獲勝、英華陣線、
曾繼昌 蕭佩偉 朱濂松 蘇偉強 吳華有

同文罷課現狀

中華部已有答覆 日本部和解破裂 兩部合組宣傳隊加緊工作

同文書院罷課已兩週、學校態度仍極強硬、中華部前晚(上月二十八)議決發第三次宣言、喚醒各界收回教育權、並致最後通牒、限於二十四小時內圓滿答覆、現學校當局已於昨日下午四時接見負責人、當面答覆如下、(一)學校當局不得無理侮辱并秘密開除中華同學一項接受、並聲明本校從無上項情事、(二)開除學生須先有三次以上警告一項、大體接受、惟軍要事件如犯竊盜等例外、(四)中國學生在課外有參加中國解放運動之自由一項承認、但以不妨害學業的合法範圍爲限、(五)學生有要求改良校務之權利一項不承認、但准予貢獻意見希望采納、(六)言論出版結社集會絕對自由一項、以不違背公私二法爲限、(七)新舊同學待遇平等一項接受、但不得妨害舊同學之既得權、(八)撤換齋津一項、學校人事學生絕對不得過問、(九)恢復郭王兩同學籍一項、絕對否認、答覆後、有同學若不承認可即離校等語、欲知結果如何、須待明日學生大會解決、
日本部前經同窗會調停有解決訊、近據確訊、日本部學生以學校毫不讓步、無可和解、情形又形惡化、明日與中華部合組宣傳隊、加緊宣傳工作外、並以一致行動表示態度(?)、今午開全體大會請同文兩部派代表出席報告、

◆車夫傷足◆ 小車夫朱鴻友、昨日上午十時許、裝載貨物推車經過民國路菜界老北門西首、被華商公共汽車駛過、不及避讓、致將小車撞翻、並碾傷朱鴻友右足、痛極倒地、當經二區一分所守望警到來、將朱送交醫院醫治、一面將司機人張林福之三十五號銅牌扣留帶所、聞該小車夫傷勢頗重、

◆私逃學徒◆ 昨日上午九時五十分、由滬開杭之六次慢車駛至中途、隨車稽查員查見四等車內有一男孩無票乘車、形跡可疑、當即帶詰、據稱名劉桂合、十三歲、揚州人、父母早故、曾在上海新碼頭小寶子大餅店爲學徒、因被師父虐待、故私行逃走等語、當經該稽查帶交南站警務處、設新普育堂領、

◆案犯病斃◆ 年五十八歲之通州人江鵬恩、因於民十七年八月卅一日對綁票案有關、被捕獲解龍華臨時法院訊明判處無期徒刑執行在案、近江患結核病性腸炎、送醫院醫治、延至前日身死、尸送驗尸所、昨晨特院委檢察官驗明、委係患病身死、查無尸屬、諭令普善山莊棺殮、

平湖同鄉會 新委員十二

平湖旅滬同鄉會昨日舉行選舉揭曉、爲胡蔚、馬顧良、顧子明三人當選爲監察委員、程耕晨、戴桐秋、吳元發、嵇奇峰、嵇品三、周鳳清、沈復初、顧樂天、徐眉軒九人當選爲執行委員、

▼救濟渝絲 全國商聯會分呈國民政府財政及工商兩部、請求撥款救濟川絲、並轉令川省……

旅館茶役失業

不顧犯法 串黨綁甥

白費苦心 終於失敗 送還肉票 未得分文

幻夢——一個發財的幻夢

失業潦倒····商量做綁票

愛多亞路大陸飯店倒閉後、所有近百茶役、每人六百元押櫃金、均未能償還、茶役等乃一時失業、多數流落在外、其中有一茶役名李石根者、遂欲綁其外甥、藉得巨款過活、查李係海門人、二十三歲、自大陸倒閉後、閒居無事、仍舊住在大陸中、旋即向各親友籌到鈔洋三十五元、並抱姊處洋十五元、擬與內弟陸昇模合做水菓生涯、陸即委託其友徐姓、三人同到海門預備交易、詎所有鈔洋、被徐姓偷去而逸、李陸兩人仍舊同輪返滬、半途中愁腸百轉、陸突憶起李之姊夫黃春舫家富有、而黃之三歲親生子名善明者、愛如掌上珠、當時兩人商量一番、決去綁架善明、勒索巨資、當即委託陸友顧士明夫婦一同入局、並即僱屋在十六舖、以便藏匿肉票、

糖果爲餌····一轉瞬不見

上月二十四日下午三時、李偕陸同往西門肇周路□仁坊一號姊夫黃春舫家、李先走入黃家、陸則守候在後門、適有成衣匠來黃家做沙發套子、李即借名招待、代量尺寸、外甥善明在客堂中走動、李乃誘以糖果、引至後門口、交陸抱之而逸、李亦辭出、未幾黃家男女始覺善明失踪、即投二區公安局報告、

女僕冤枉····事情眞湊巧

旋公安局方面派出牛雲階及偵緝員曹鈞達等、至黃家調查、據黃本人稱、小兒善明因乏人照料、曾僱女傭林丁氏看管、嗣因該氏意見不合、於本日(即善明失踪日)上午十時辭退、小兒善明亦於本日下午三時失踪、公安局遂認定林丁氏實有重大嫌疑、往法租界將林丁氏拿獲、據氏供、余來黃家僅十一日、東家以善明不喜余帶領而辭退、當我出門時在上午十點鐘、該小孩下午三時失踪、余係女流、實無此種手段、觸犯法網、實在冤枉等語、說畢流淚不止、當時黃家另一傭婦陳馮氏向公安局巡官申說、略謂善明之娘舅、(即李石根)來過一次、形跡可疑、而黃妻李氏即刻責罵陳馮氏、背其瞎造謠言、百端袒護乃弟、

贖價六千····南通來接洽

翌日(二十五日)下午三時忽接一信、拆閱之、知係匪函、略稱善明現在南通、請於一星期內、備齊現鈔六千元、至南通有悱旅館接洽取贖等語、黃將此信呈公安局、查知李石根出身海門、匪信約在南通、幾度思索、李與是案不無可疑、於是在大陸飯店門前將李拘到、質訊之下、始知原委、至陸昇模則自二十四日下午三時抱善明走後、即至十六舖將善明交顧士明夫婦、連夜動身往通州、致信黃家、預備接洽、

風聲緊急····肉票仍送還

公安局仍舊由原班人員化裝至通州、於二十六晨八時登輪出發、翌日至青龍港、乘火車至南通部三紗廠、分坐汽車兩輛、抵東興鎭、轉至其陽鎭、按該地十區一公所、會同至東海邊顧士明家搜查、不見一人、據鄰近居民言、顧家已經逃往二號鎭、復至該處搜查、又據附近人言、顧抱小孩一口、委託本地人李老雲帶領至滬、送回小孩之家矣、公安局人員乃返、向黃家調查、知善明果已由外祖父李洪才家送回、蓋顧士明到通後因知滬地查緝緊急、恐終被破獲、故託李老雲帶孩至上海後、即放於李洪才家門首、李則乘車遁去、李洪才聞小孩哭聲、開門一看、見係黃善明、乃送之返家、

送命針

十分鐘未滿身死

醫學常識 毫無 郭蔭軒 過失罪

住居虹口西安路一二五三號之蔣永林、其子金牛於上月二十四號忽患肚痛病、蔣乃延醫診治無效、蔣友某中乃介紹華記路義和里五十七號之河南人郭蔭軒(年六十歲)爲之診治一次、及至二十九號晨八時、蔣又往請郭、爲金生打針一下、不十分鐘金生即氣絕斃命、蔣即報告虹口捕房飭探將郭拘獲、並舁屍往斐倫路驗屍所、昨晨解郭至特院、捕房律師張天蔭陳述案情、並稱、當時被告用二寸長之針、在死者肚臍眼上四寸處打針一下、詎不十分鐘即身死、經捕房查得被告毫無醫學常識、但憑乃父所教之法、更未曾登記、捕房今依刑法二百九十一條過失致人死罪起訴、現請庭上改期、候驗屍後再核、詰之被告供、死者所患爲中風閉口症、我當時即謂十分危險、但經之打針、思將其救回、惟已無救、馮推事核供、諭押候改期再訊、旋於十一時由徐枚檢察官蒞驗屍所驗明委係打針致死、屍飭屍父蔣永林領葬、

「匯山」西捕 自殺弄中

用手鎗自殺 原因正在調查中

匯山捕房西捕三道頭卻潑林英國藉、前在英國當兵、於一九二七年來滬、二年前投入捕房服務、昨晨十一時許被派在荊州路一帶梭巡、不知何故、忽走入一弄、用所帶之手槍向頭部開放自殺、捕頭得訊派探前往、則已身死、當將屍車送驗屍所候驗、致其自殺原因、無人知悉、捕房方面正其調查中、

騎刧

吳淞口外兩沙船 光華大損失 火油價值不小 人貨不知下落

前日下午五時許、有沙船一艘、裝載火油一千二百餘箱、擬駛往寧波卸貨、詎行經吳淞口外銅沙洋面時、突被匪船四艘包圍騎劫、所有該船老大汪姓船夥五人及船貨等、均不知下落、至昨晨七時許、復有王大坤沙船一艘、駛至吳淞口外三夾水南洋口、亦被匪船七艘包圍騎劫、該船共有船夥七人、亦均無下落、事後探悉被劫之兩沙船所載火油係本埠北京路光華火油公司者、值價約有二萬餘元之巨、昨日該公司已報吳淞水警四區請緝

法大馬路賭場

吳顧良家查獲 判罰千元

法捕房偵探督察長陳□林探目費錦臣毛金生包探吳長文等、偵得蘇州人吳顧良在法大馬路某里私設賭場、遂於前日午後至吳家抄查、拘獲賭客廿餘人、抄出賭具及現洋二千餘元、一併帶入捕房、嗣令賭客等交保、昨日解送法公堂訊究、先由捕頭稟明前情、詰之吳顧良供認聚賭不諱、中西官判吳罰洋一千元充公、賭具銷毀、洋均沒收、

昇康當中三朝奉

一萬元贓款盡入私囊

舞弊····發覺 鄭竹芳 鄭劍業 黃長榮 ▲難以抵賴

粵人鄭竹芳鄭劍業黃長榮三人、均在吳淞路二百八十六號鄭伯達所開之昇康典當內爲朝奉、自本年五月一日起至七月念九日止、串同侵占洋一萬元、其法係將當戶贖取之當票與洋私用而不報帳、近被店主查悉、報告虹口捕房、飭探何仁瑞前往將兩鄭一黃拘獲、在被等房內抄出侵占之當票一百一十九紙、一併帶入捕房、詰之三被告均皆供認、昨晨解送特院、捕房律師張天蔭陳明案情、又由原告證明被告等侵占行爲、馮推事向被告問一過、諭令改期再訊、

全校騷然——

▶中國公學

漂亮賊

▼犯案纍纍 ▼人贓併獲

何尙琪非眞姓名?

吳淞炮台灣中國公學教職員及學生宿舍黃字七號・黃字十五號・黃字二十號・元字二十五號・元號三十五號・等房間內、連日發覺有大衣西裝圖書儀器銀錢等物被竊、報請七區公安局偵緝、迄未破案、而失竊之事復繼續發生、以致全校騷然、嗣經七區公安局派便衣探警逐時留校偵查、初無所獲、直至前日上午十時許、全校學生正在上課之際、七區便衣探警瞥見一身穿灰黃色呢西裝、鼻架眼鏡之少年、在宿舍走廊內往來徘徊、正擬上前盤詰、詎該少年見警心虛而逸、旋由該警追至砲台灣車站附近、始將少年追獲、經盤詰之後、少年言語支吾、乃帶至校中、時適學生退課之際、當由學生上前觀看、認出少年頭上之圍巾及手中之書籍、均係賊贓、據少年供名何琪、二十歲、青浦人、後又在其身上抄出圖章一顆、上刊有范志誠二字、據該校某生稱、該少年實名范昌言、前在某租界某中學讀書云云、嗣經探警將少年拘押七區公安局、對於連日中公之所有竊案、均供認不諱、該區詰問一過後、業於昨日下午解送公安總局法辦

留飯····失竊

疑心到 小姊妹身上

住居城內九畝地□平里四號少婦穆□氏、其夫爲河北人穆□章、年逾不惑、老夫少婦、頗相親暱、穆收入頗豐、穆氏有小姊妹劉朱氏、年纔十七歲、住居鄰近華壽坊四號、時相過從、日前劉朱氏又往穆氏家遊玩、穆氏留其午餐、適有人送來鈔洋四十元、穆氏當面放入妝台抽屜內、以鎖鎖之、而鑰匙放於另一抽屜內、時劉朱氏亦在室、嗣穆氏取洋、孰知抽屜內所有鈔洋一百四十元、已不翼而飛、遍思房內無別人可入、祇有劉朱氏來過、因往劉朱氏家詢問、朱氏絕不承認、爭吵不休、後由二區一分所守警將劉朱氏拘所、訊得有竊鈔洋嫌疑、解送公安局訊辦、

倒棺材

害人不淺

小學徒 放聲大哭

匪徒葉伺清、在狄思威路白爾保路華租交界處擺有詐騙錢財之賣攤、名爲倒棺材、受害者指不勝屈、有鞠子路羨豐煙紙店學徒在店中取鈔洋一百四十餘元出外、兌換銅元角子、見其倒棺材手術好玩、即往壓注、以致將大宗鈔幣輸光、葉明清□遂將該學徒之鈔幣搶去、學徒大哭、由巡捕帶入狄思威路捕房、派捕將葉拘獲、因犯事地點在華界、故移送五區警署、昨日轉解地方法院訊究、

砍傷殺牛作主

凶手捕獲

住居西華德路之本地人符林生、在虹口開設宰牛作、並設牛肉莊於西華德路小菜場、妻亮氏、二十六歲、上月二十三日下午四時、符往虹口作場辦事、詎行經白克路相近、突有一素識之鄭頭小陸帥關、(二十七歲)率同黨徒十餘名、各持鐵尺刀斧利器、攔住去路、向符強借洋一千元、符素吝嗇、嚴詞拒絕、當被砍傷十餘處、符妻得耗趕至、將夫車送醫院療治、一面投報新閘捕房請緝在案、事隔多日、凶手影踪杳然、不料亮氏昨據密報、謂陸黨居閘北斷頭、乃投稟四區總署、立飭探員等前往捕拿、直至深暮、始將正犯陸帥關拘署、審訊一過、判解局核辦、

索欠釀成命案

張亦雙 死因未明

有王金標者、欠婦人徐陳氏洋四十餘元、氏於前晚七時三十分與親戚張亦雙至西華德路二百六十七號某茶館約王面議、而王亦偕友張二囡二人、雙方同來談判、忽生口角、互相扭毆、張亦雙被擊受傷、未幾斃命、張妻劉氏乃報告匯山捕房、飭探將張囡二人拘獲、而王已逃避無踪、昨晨解送特院、捕房律師張天蔭陳明案情、要求延期候驗尸後核辦、嗣由徐陳氏等證明張囡二人毆打死者情形、詰之、被告否認將死者毆死、馮推事核供諭令改期、嗣徐枚檢察官蒞驗尸所、因死因不能驗明、諭候剖驗再核、尸交尸屬張劉氏具領、

有傷之屍

指江廟路旁

年約二十餘 鼻樑已斷

閘北指江廟路旁、昨晨發現無名男尸一具、年約廿餘歲、身穿黑布棉襖、黑布夾褲、禿頭赤足、面部有傷痕甚多、而鼻樑已斷、由四區警署令飭地保投地方法院報驗、

讒言

家庭起風波

子蒙不白冤

積毒!

一手石灰一手藥水

痛在庶母身 傷了阿爺心

住居滬西小沙渡石灰窰平房內之徐州人程楇昌、年已五旬、向營舊貨雜物攤爲業、妻沙氏、年亦相若、生有一子名根生、年已十九、體格奇偉、向佐父營業、年來則專事游蕩、與流氓爲伍、近以乃父手頭略有積蓄、不爲成婚、憤恨異常、不料其父非特不思爲子娶妻、已反沉迷女色、曾於本年五月間憑媒娶得一妾、名陶昭弟、年已二十有六、于是根生嫉視該妾、時常背父罵妾、昭弟則于程前亦時進讒言、謂根生佻㒓、竟敢向我調戲、且欲向吾求歡、程聆語怒髮沖冠、不辨是非、上月二十五日晚間、適根生返家之際、遂將其痛毆一頓、並逐出門外、根生遭此不白之冤、揚言務須報復、程與昭弟遂日夜防備、時越五日、程以其子決無如此膽量、遂亦淡然忘之、詎前日下午七時許、程與愛妾昭弟正在對坐晚膳之際、其子根生突然衝入、先將石灰一把、向父頭面擲散、繼即將手中所持之毒藥水一瓶、向昭弟面部及身部澆洒、目的既達、即逸去、其父眼前石灰、閉不能張、昭弟痛極而暈、良久程始張目、見昭弟被害、遂雇車送仁濟醫院救治、因藥性甚劇、腿部血肉模糊、勢甚沉重、

昨 舌!

大場鎭上

喧傳

少婦嚴菊仙慘死

—私井 蘆叢— 葬身之所?

母屬請究 事無佐證

滬北大場鄉區公所、昨據高家橋村嚴姓報告、據稱、該姓女名菊仙、於前年冬季憑媒嫁與大場鎭中市財神廟口陸源昌米店主陸敬宗字鳴鶴者爲室、菊仙生長鄉間、性殊忠厚、父母早故、由長姊撫養成人、過門之後、因鳴鶴及其母素性乖戾、一不當意、即受打罵、但回家時、從未有怨言、嗣後家人亦時有所聞、乃詢以究竟、始稍稍吐實、至本年十一月十五日、忽以失踪聞、嚴姓乃令其夫家、設法尋覓、詎時已半月、仍踪跡杳然、致闔鎭居民傳說紛紜、羣傳菊仙已遭謀害、猜測之辭、可分爲三、第一說謂陸姓之鄰居、於十四日深夜聞菊仙啼哭甚哀、歷三時許後、忽寂然無聲、逆料謀害者嫌其啼哭不已、用棉被掩撳、乃致悶斃、第二說謂乃菊仙被打七次、身受重傷、僅一息奄奄、陸姓知事不妙、乃用石灰嗆死者、第三說謂被鳴鶴之長姊失手打死者、所稱致死之由、則謂鳴鶴之長姊牛性浪漫、菊仙因素不機警、不無觸怒之處、故下此毒手也、至遭謀害後之如何滅跡、亦有二說、一謂陸姓宅內有一私井、上蓋大石、曾於洪楊時擊斃一婢女、即棄屍此井中、今菊仙之屍、亦投是井、一說則葬於某處蘆葦叢中、茶坊酒肆人言嘖嘖、但事實如何、則尙難判定、嚴姓方面以無確實左證、勢難向之交涉、故將經過情形報告區公所、請求查究、(新聲社)

◆◆走梳頭◆◆

跡近謀害

會款被奪 悒悒寡歡 服毒死?

鎭江婦人張阿鳳、即張沈氏、現年二十五歲、以梳頭爲生、其弟沈長貴在小花園聚豐園川菜館爲堂倌、氏前與販牛客寧波人姘識、旋因不睦離開、又與某中姘識、新近於一禮拜前遷居法租界殺牛公司後面喇格納路華實坊八號三層亭子間、每日清晨出外代人梳頭、積資在外合會、逐月解付、茲因該項會款被姘夫搶奪攜得收去、致氏心中悒悒寡歡、遂生短見、于一月二十九日夜潛吞毒物自盡、翌日、由二房東與尸弟等得悉、早已身死、即報告嵩山路捕房、將尸體舁入驗尸所、昨日法公堂朱承審官蒞所察驗一過、升坐公位、據尸弟投訴前情、朱君諭驗得已死張阿鳳尸身是否服毒、仰捕房遴派醫生檢驗具報、本案案情跡近謀害、尸弟供請貪究等情、仰捕房嚴行偵查、尸身驗畢准由尸弟沈長貴備棺收殮、

鬼神莫測

····美總領署····

受利用 儼然富商

歐洲巨騙到滬 手段高妙

海審司執行徒刑三年 共犯二個詐欺罪

▼歐洲鉅騙 海審司、專赴中外各大都會施行詐騙伎倆、每至一地、輒換姓名、故其名號甚多、頗不能確定其究竟姓名爲誰也、至其國籍亦殊難明瞭、前月初翩然來滬、走訪南京路新利洋行主腦、自稱爲新嘉坡勿蘭克爾洋行代表、來滬採辦珍飾、新利中見其舉動闊綽、有類豪商、遂任其擇取鑽金飾物、計值一萬一千餘元、謂寓某逆旅、候匯款到即當算給、遂揚長而去、

▼乘輪擬避 坎拿大、道出神戶、該地日本官憲已接滬電、立將其人扣留、搜查行李、則所騙諸物均尚存在、復由捕房派探前往移提返申、解由特院訊供、各情已誌報端、茲據捕房調查、該鉅騙除騙得新利洋行珍飾外、南京路專製售西服之格來洋行、亦曾被騙去現金二百五十元及價值一千二百七十餘元之貴重衣服極多、而四川路六六六號美亞洋行經理美人韋林姆生亦被騙鈔幣五百元、其騙術殆施之於新利者尤爲精妙、

▼大有神鬼 莫測之概、該鉅騙於未往美亞之前、特赴美總領事署晤會之下、彼自稱爲南斐洲伯鐵摯洋行之代表、奉該行來滬籌備設立支行事務、惟須先得明瞭滬埠之經濟狀況、及營業情形、俾資參考、彼初遊遠東、而滬上尤人地生疏、故不揣冒昧、特來請益、署員嘗其意殊殷勤、談吐得體、絕不疑爲非類、遂着往訪韋林姆生、蓋以韋氏僑滬有年、商情諳熟、當可得詳盡之指導也、

▼於是鉅騙 乃於翌晨九時後至美亞洋行謁韋、自白求教之意、韋雖初與謀面、以係領署介紹、未便簡慢、與之縱論滬埠年來營業狀況、以及如何發展途徑、該騙一一耳聆伴作心領神會狀、每聞韋談至扼要處、必筆之於日記冊、筆爲金鑄、閃出香煙盒、香煙匣亦金色燦爛、直至日午始告別、瀕行謂韋曰、彼之寓處甚仄、不堪好足、現決於明晨遷居南京路懋華飯店、本擬暢叙、茲欲往銀行取款、須暫違教、並詢韋以此何時矣、韋不知其詭計、視所御手表曰、刻已十一時十分鐘、銀行付款止午以十二時爲度、今則恐不及、該騙乃頓現倘促狀、向韋曰、明日既決徙居、旅費若匱乏、豈不貽譏耶、

▼言時探囊 出支票數册、隨向韋暫移五百金、當以次日九時赴銀行取款、遣人往懋華攜還、韋以其人決非食言者流、即如數與之、次晨命人至懋華飯店詢問、則寓室中並無海審司者、其實彼已於當日登某輪離滬矣、彼所炫之金筆金匣皆係向新利騙得之物、當時另有一鑽戒、騙子亦曾炫於韋氏之前、且謂此類鑽石彼所置極多、擬假貴行之保險箱而藏之、其言之誇飾、誠堪發噱、昨晨經特院周庭長將該鉅騙提案續訊終結、以其共犯詐欺罪二個、每罪處徒刑二年、合併執行三年、起案贓物分別給失主領去

夫婦不和 利斧傷舅子

徐州人李得勝、三十六歲、在南市油車碼頭地方開設長陞茶爐、其妻陳氏因彼此意見不合、時相勃谿、日前又因細故爭吵、陳氏憤極、回至母家、據情告知其弟鹽城人陳金生、陳勃然大怒、即偕其妻沈氏於昨日下午三時許趕往李家與李大起交涉、一言不合、遂起鬭毆、李忽從灶下持取利斧向陳金生頭部猛砍、陳受傷痛暈、事爲崗警瞥悉、將一干人帶入一區一分所、察得陳受傷頗劇、恐有性命之虞、因事關傷害、飭即備文一併移送地方法院訊核、

一聲說查帳 二萬餘元之侵佔案

▲交通支行中發生 ····呆若木雞····

····變賣房產不足什一···· 盧頌撥投機出毛病

浙江湖州人盧頌撥、於民國十三年入交通銀行辦事、月薪卅六元、至今年四月間、調至靜安寺路第一支行爲帳房、月薪七十二元、嗣因盧辦事不力、奉行長命着於本月一號起仍調回總行任職、前日下午因須查驗盧之帳目、盧頓時呆若木雞、蓋盧自至分行任職迄今時七個月、因營投機公債發生意失敗、致陸續侵占行款有二萬五千之鉅、遂不得不向行長自白、當被電致新閘捕房、派華探目張金隆往將盧拘入捕房收押、昨解送特院、即據捕房律師厲志山陳述案情、又據交通銀行外務科主任王恭寬投訴前情、並稱、被告私用行款、其總數尙未查明、或恐不祇二萬五千元、故要求延期、詰之被告承認投機失敗侵占行款二萬五千元不諱、惟昨日已由家屬將房產變賣得款一千五百元償還該行云云、推事核供、諭盧押候改期七天查明再訊、

十有餘齡 童智 尾隨

—鄒阿根— 吃小人虧

上月廿九號晚八時許、有盜匪三名侵入鄧鏡路九百十一號婦人劉貝氏家、劫得值洋一百餘元之財物專門分頭竄逸、當時該氏之子年祇十齡、頗爲機警、見盜出門、暗隨在後、至東西路報告一千零一十七號華捕反包探李關飛當場拿獲盜匪甬人楊阿根、帶入捕房、押候解送法院訊院、

共黨傳單

徐州人韓永久、五十八歲、昨日下午二時手持共產黨傳單二十餘張、由租界新閘路至閘北交通路散佈、被警查獲、拘入四區公安局、訊據供稱、傳單係由某處馬路上拾來、並不知係共產刊物等語、隨判解公安局核辦、

緝僞五盜

匯司捕房華探長白忠麟、前晚偵悉有盜黨於晚間九時許須經過西藏路、意圖搶劫居民財物情事、遂協同西探長滿林生及包探等前往守候、果偵盜匪無錫人沈阿二(即小無錫)常州人陳三杜兩名、在沈身畔抄出手槍一支、子彈五十粒、繼又會同法捕房探員至自來火街太原坊一號榮市街一五六號兩處森子窠內續獲盜黨杭州人裘兆麟常州人于春林周利大等三人、提回押候解究、

及人模範幼稚院招生

(一)本院保少數家庭式幼稚、附設保育初級二科 [illegible]

院長 十念集英

院址 [illegible]

代收學費處 四明銀行 勤工銀行 墾業銀行 明華銀行

三民照相館

擴充大減價一月

美術照相—沖曬放大 [illegible] 電話四一六六〇

上海商情　附內車時刻表

金市又漲到過六百〇一兩

昨十二月一日標金，銀價再度削減，會一度過出六百兩大關，惟市況推緩、起落頗劇，殊難捉摸，前市以高價低，後市趨勢傍徨，終即削落，統日計有五兩〇趨顯，客觀環境問題明佳，挂牌已縮半兩，銀行賣意不定，市場交易紛紜，然無多量供求，若遠環境孳叙昌等，有所購買，志豐永餘大大德成及物品等，大致洲出同寸，海外銀市，於前日電訊，價見低落，英金價即開高整，旋後買方如元成永等莊手，驟然出現六百〇一兩一錢之新高價，無如賣者敗動，即趨跌六百兩，往後時有二兩餘漲退，午刻報傳五兩有奇，後市抑孳志豐永等賣意興奮，然下游，同孚三兩，旋由孳等略有旋轉，會因上三兩，復由孳等略有出售，陡人心紜紜不定，今將大餘成稍再低，

一月份開盤，計五百九十八兩八錢，即漲三兩八錢，（毛盤初爲九十七兩左右，驟後高至九兩以外，復又退進九兩），奉於大條，已低落八分之一，銀價跌四分之一，私電亦低三一二五，末幾退去一兩，入後因元成永叙昌等買進，市氣高翔，頓然越出六百兩關口，張九點鈔，計達六百〇一兩二錢，但大德成永豐等均來售出，俟經開破入六百兩關口，計爲九十九兩三錢，至先令掛佈時，爲九兩六七錢，挂牌縮一二五，美金二五，日金加一分，不以爲動，時有餘大及物品等售出，又安德出三四月英金一六六八七五，立刻又降至七兩七八錢，而遞呼吸正月一六六八七五，且由元亨福昌等買進，一霎時跌起一兩，九點三刻，爲八兩七錢，國內協裕等買，並由興業出三月英金一六七五，新江等出一月一六六八七五，十點後、退爲七兩二四錢，末幾時，成豐永元亨志豐永等上場拖進，靈振增二兩〇，十點二刻，爲九兩半，匯豐與華義等十二月英金一六六八七五，人心即歇，禮爲一兩餘，至十一點以後，福泰裕等，惟有一兩餘上下，在九十七兩內外，十一點廿餘分，從形伸折，永豐元與永永成昌等，均有賣出，將屆閉市，賣跌至九十五兩九錢，正午收市九十六兩三錢，物品與進，揭價已改爲六百四十兩〇二錢，計撳四十兩餘，

後市開盤爲九十七兩（平盤由六兩二三錢至八九錢）旋後加至八兩，償爲七兩半，開印匯小去三安班，源成等賣進，故二點廿分計爲八兩二錢，散戶售出，退至七兩二三錢，朝鮮出一月英金一六七五，又華銀行ㄅ份一月美金卅七元九三七五，入後三井駁大通一兩三錢〇三一二五，（本月份）旋由志豐永大德成來進，漸漸上騰二兩，至三點廿分，爲九兩三錢，適刻賣氣迷漫，太康潤元成永等賣出，匯票似鬆，上海出一月一六七五，麥行出二月一六七五，乃金價一瀉三兩，三點二刻，爲九十六兩半，後由三井吸現大連一兩三錢〇五，四點後，張爲八兩一錢，文刻駁至一兩〇，計爲六兩九錢，乃永豐及餘大賣出，又銀行ㄅ份做本月美金卅七元八七五，四點卅分收市，計九十七兩四錢，比較上週六，計跌二兩四錢，自上週末起今，迭跌十二兩有餘，收市後遺新做至七兩半，復退爲七兩。

者一日間最大價六百〇二兩一錢，最小價五百九十五兩九錢，計有五兩二錢差次，物品早市九兩，午收六兩二錢，下午七兩，收市七兩半，揭價計撳四十三兩，登帳九十九兩，下午九十九兩，補水九十九兩，下午六百兩，十六兩，開十二月條子，尚未掉期者，而昨日照賣價標準交現金，約有二百數十條之譜，價計一千，（七錢）同行交易，計元成永元與永萬興昌安利等。

◇金業交易所　[illegible]

◇物品交易所（標金九七八兩價）　[illegible]

◇銀爐大同行　[illegible]

◇銀爐新同行　[illegible]

◇海外匯電訊　[illegible]

匯市挺秀

昨匯豐掛牌，均有縮去半檔，惟前天海外銀市轉低之故，計英金縮一二五、爲一先令六辨士半，美金二五、計三十七元三七五，日匯縮半元、計一百〇四兩比，和洋降七五、計九百五十二兩七五，法郎縮七元，計九百五十二元、法郎縮一元、計一百五十七萬四元、新加坡加一兩，計一百五十兩、香港勿變，計八十一兩，日金加一分，計一兩二錢二分七五，至於銀行交易之價，亦尚挺秀，且因金市趨勢未已，然後降午平，計有五兩上落，曾一度過六百兩大關，但實方不懈，未能支持，僅已打破六百兩關口，匯市並無過於變遷，結果比較上週六，計英金縮〇六二五，美金縮一八七五，日金僅張二五，華商仍然扒結甚力，計英金約共二十餘萬磅，銀行若安達與業浙江台灣上海麥行朝鮮等，均有出售、惟匯豐初稍銷出，華比與進，各行對做十餘萬磅，又國外買尼雷埠前來賣出美金，係麥加利納進，又各行互做二十餘萬元，日金由大連轉售與三井台灣等一百餘萬元，市況呈秀麗之象，

▲英匯　內盤開計〇六二五升降，上午十二月出價一先令六辨士五八七五，賣價七五、三月出價七五、買價八二五、華比與麥行出正三月份一萬鎊、華僑出大英三月一萬鎊，一月一萬，價六八七五、匯豐進四月一萬、價七五、安達出三四月一萬，價六八七五，上海與匯豐互做一月一萬，匯豐又進一萬，價六八七五，與業出往友做對做二月一萬，價七五，浙江台灣與業出三月五千，價七五，浙江台灣出一月一萬，匯豐與華比華義對做十二月二萬，價同六八七五，與華華比互做二月一萬，價七五，華比又吸十二月五千，價七五，麥行有利對做一萬，價六八七五，午收十二月出價七五，三月八二五，下午朝鮮出三月五千，價七五，廣東東亞互做一月一萬，朝鮮又出二月一萬，上海出一月五千，東方華比ㄅ做一萬，麥行出二月一萬，同價七五，收市十二月出價一八七五、三月七五、買價照加〇六二五、

▲美匯　內盤跌二五、爲上午十二月卅價三十七元八二五、三月十二月出價卅七元九七五、三月卅價二十七元九二五、午收十二月出價三十七元八二五、買價照加一二五、麥行進一月若干萬元，價二十七元八二五，美時花旗與華比對做十二月三萬元，上海件友ㄅ做五萬元，價三十七元九二五，下午浙江與華美對做一月五萬元，三十七元八七五，收市十二月三十七元八七五，三月三十七元八二五，買價加一二五。

▲東匯　內盤終日計有半分差次，自早市本月出價一兩二錢一分、一月二錢〇五，買價卻小半分，午收十一兩三錢，下午三井與十二月大連十萬元，一月十萬元，價一兩三錢〇五，三井價一兩二錢〇三一二五，合價進一月十萬元，價一兩二錢〇五，收現市十二月一兩一錢一分，一月一兩二錢〇五，買價減半分。

◇國外匯票市面

（上海匯倫敦）一先令六辨士半（中期一兩計算）
（上海匯紐約）三十七元三七五
（上海匯法國）九百五十二佛郎
（上海匯香港）八十一兩
（上海匯日本）一百〇四兩二五
（上海匯新加坡）一百五十兩
（上海匯印度）[illegible]
（上海匯德國）[illegible]
（上海匯爪哇）[illegible]

釐平拆張

▲洋釐　昨十二月一日，釐市趨勢仍見平穩，交易稍見繁雜，各銀行互市倒閉一百萬左右，各業出入不少，外埠來源不旺，各莊去頁亦屬不多，上午二市，票劃各謀一百萬十萬，故上午平穩，國幣上下午二市，同爲七錢二分四釐三毫七忽半，比較前午，略加一毫二忽半，江南小洋未有更改，早午二市同爲六錢四分八釐，廣東小洋亦較前平平，向午二市，均爲六錢四分八釐三毫，銅元勿更，計大數仍爲三百八十四千五百文，衣牌仍爲二千七百六十三文，角坯三百四十七文，貼水二十九文。

▲銀拆　昨星期一，匯劃收解各款甚旺，計有九十萬，票商各莊收解較繁，各業需要，各錢行收入款項亦頗計共五百萬左右，故拆息上增，早市開出即升一錢一分有奇，計爲一錢六分，下午即四低三分，爲一錢三分比較（禮拜日）尚高八分，

◇上海銀洋錢市　[illegible]

債市漲跌無定

一九善後　漲跌紊亂

昨十二月一日債券市場，人氣尚佳，各債市最初開盤，承上星期尾之同小時，市場人氣之佳，得未曾有，除某號吋任高價買以外，餘幾全體叫價買進，賦價初由七十五元起，繼增加至七十九元，幷無成交，政府信用日見鞏固，於此可見，收盤各價市，一致向上，張勢頗猛，惟一九善後成交八十元〇二角，市價過高，引動售戶，後使午後放空者乘機大賣，市價即逐漸回小，然仍有七十七八元之市價，收買者大有人在，其餘各價市，亦隨之而跌，結果各債市較跌數角至一元左右，全日成交總數計共一千四百七十七萬一千六百元，內現貨六千六百元，掏貨一千四百七十六萬五千元，茲將其漲跌情形列表於後，（價格單位元成交數單位百元）

□證券交易所　各種債券現貨（百元票面價格）[illegible]

□物品交易所　（元本位）前市定期市況　後市定期市況　[illegible]

上海搬場公司
首創第一
上海搬場公司　SHANGHAI HOUSEHOLD REMOVING CO.
車租每小時四元
大世界西首　電話六一三九三
河南路橋堍　電話一八八七七
東百老匯路　電話六一三九〇
漢口路十號　電話六一三九四
搬夫四名不取分文

紗市日下中之棉花

花市亦不克上張

▲棉花　昨（十二月一日）紐約利物浦消息，美棉市電訊已未到，本埠棉市州安慶靈價差甚大，鄭州等幫，貨價平疲，局勢仍屬平疲，經星起色，雖始以匯票又形輔助，金價復見漲六百兩以外，人心雖見提高，但不久以紗市頹勢，異常，而實需又難活動，致市行被落，紗布交易所棉市市各月期，大一錢五分至二錢五分，各月期價如下，

（價目表）[illegible]

現棉市況，沉悶之狀態，觀於日前，而事實上之情形，則好貨頗爲，太等以下仍略呆疲，此則存貨頗為與需要，網路冷熱故也，同期紗廠進陝西花一百件，價卅四兩五錢，鴻章紗廠進陝西花一百件，價卅四兩二錢五，均送廠，姚花到四百五十包，通花到一百九十八包，

▲棉紗　紗布交易所十六支人鐘標準，先因預料現貨在年內不易，發展希望，並因某種網紗不致於多頭，買戶畏之而跌，旋因棉市挺昂，一部分倍利抵補回漲，後因某精加碼而又注重近月，於是又告慘落，結果小一兩左右，紗市就昨日形勢推測，一兩四十兩之局面，固在目前矣，茲列收盤行情比較如後，

[illegible]

現紗市況雖無大跌之恐，然頗唐之聯，無以復加矣，昨日統市交易，不足六百包，係漢口內地南京蕪湖江西等

□紗布交易所（反手十六支棉金人鐘標準）[illegible]

●棉花（漢口細絨標準）[illegible]

粉市狂跌

標麥稍見起色

▲標粉　昨日粉市，自晨至暮，狂跌不已，尤以近期爲最猛烈，究其原因，一以洋麥電報計小三角，二以北方均已封河，粉銷從此斷絕，三以商界依照國際結帳，勢在必行，銀根一緊，買賣俱退，因此補漲，人心感覺恐慌，加之津幫拋賣甚力，與空多之爭賣，市遂逐步下游，十二月至三月，竟敲破一錦關口，幸賴方尚未拋動，否則跌勢，更不堪設想，開兵船規貨，赤已小至二錢五，紅藍車爲二錢二，其他各牌，概照標準加五分出售矣，結果十二月小三分半，一月小三分二五，二月小二分，三月小二分五，四月不動，五月無比較，

▲標麥　昨日標麥，以七月底跌度過猛，各方做多心思突湧，故粉市雖於無復飛能力，結果十二月漲三分、一月漲四分，二●三月張一分，四月漲二分，五月無比較，現麥之交無市，

□麵粉交易所　[illegible]

□雜糧交易所　[illegible]

補血補腦
人中寶
血爲生之要素，血旺則面色紅潤，身體強壯，腦爲人之知識作事機關，腦潤強則精神充足，...
本藥房發行之人中寶，爲補血補腦聖藥...
凡腦筋衰弱，腰酸背痛，精神疲乏，血虧面黃...
每瓶大一元、小一元二角
總發行　太和藥房　上海四馬路　各埠藥房均有出售

□米市（元本位）[illegible]

橡皮市面

[illegible]

上海股票行市（十二月一日開盤）（銀本位）

[illegible]

●煤油　[illegible]

近世防癆藥
唐拾義久咳丸
各埠均有出售　每瓶一元二角

已孕未孕均請購服
廣東天喜堂老婢調經丸
已孕者安胎　未孕者調經種子
每瓶一元　滬支行東新橋電車站對面
獨沽一味

船期

□昨日進口輪船　[illegible]

□內海出口船期　[illegible]

□外洋出口船期　[illegible]

擴展印度生意
推定十一團體着手籌備

滬杭甬鐵路行車時刻表

[illegible]

滬京火車表

上行車　下行車　[illegible]

今天戲目

□中外電影□

光陸（博物院路）眞假夫人
卡爾登（靜安寺路）綠林嬌子
南京（愛多亞路）玉趾香艷
北京（北京路）優伶外史
大光明（靜安寺路）「酒」
新光（寧波路）巴黎
奧迪安（北四川路）閨秀墮落記
百老匯（匯山路）紅粉金戈
夏令配克（靜安寺路）她的隱私
中央（六馬路）西國奇談
新中央（海寧路）李三娘
恩派亞（霞飛路）四集關東大俠
卡德（卡德路）三集兒女英雄
萬國（虹口）全部桃花湖
中華（吉祥街）六集乾隆遊江南
世界（青雲路）娼門賢母
中山（梧州路）二集火燒平陽城
明星（新閘路）如意郎
黃金（八仙橋）金山俠客
巴黎（霞飛路）脂粉罪人
光華（孟納拉路）鶴立雞羣
九星（福建路）僞幣黨
福星（西藏路）歌場孝子
百星（老北門）故都春夢
國民（海寧路）俠女救忠臣
愛普廬（北四川路）紅氍艷史
新愛倫（虹口）火燒青龍寺
虹口（海寧路）霧死路
山西（山西路）四大天王
武昌（武昌路）鬼哭神號
浙江（浙江路）馬浪蕩
共和（西門方板橋）火燒七星樓
東南（民國路）滑稽大會串
蓬萊（小西門）兩個軍人
通俗（大東門）偷影摹形
閘北（大統路）四集火燒七星樓
長江（黃浦灘）三集荒江女俠
東海（提籃橋）吉天相大年夜

□京劇□

奧飛姆（愛而近路）安琪兒
新東方（浙江路）一集火燒平陽城
新華（霞飛路）舞女史
大舞台（三馬路）頭本天寶圖
三星（牛莊路）六本水泊梁山
天蟾（跑馬廳）十一本封神榜
更新（南市）二本西遊記
齊天（新西橋）頭本西遊記

●遊戲場●

大世界　市僧　蔣老五
新世界　五本西遊記　拜月亭
小世界　迷魂陣　殺我者作
神仙世界　江城
先施樂園　二本西遊記
永安天韻樓　荒山遊俠　二十穿金寶扇恨
新新花園　荒村中的情人　五族共和　馬浪蕩